



O-NET

รายงาน

ผลการทดสอบทางการศึกษาระดับชาติขั้นพื้นฐาน
ปีการศึกษา 2565
ชั้นมัธยมศึกษาปีที่ 6
สำนักงานเขตพื้นที่การศึกษามัธยมศึกษาหนองคาย

เอกสารวิชาการ เลขที่ 17 /2566

กลุ่มนิเทศติดตามและประเมินผลการจัดการศึกษา
สำนักงานเขตพื้นที่การศึกษามัธยมศึกษาหนองคาย
สำนักงานคณะกรรมการการศึกษาขั้นพื้นฐาน
กระทรวงศึกษาธิการ

คำนำ

การทดสอบทางการศึกษาระดับชาตินิยมขั้นพื้นฐาน (Ordinary National Education Test : O-NET) เป็นการทดสอบเพื่อวัดความรู้และความคิดของนักเรียนในปีสุดท้ายของแต่ละระดับชั้น ประเมินตามมาตรฐานการเรียนรู้ในหลักสูตรแกนกลางการศึกษาขั้นพื้นฐาน พุทธศักราช 2551 ในระดับชั้นมัธยมศึกษาปีที่ 6 ประเมินจำนวน 5 กลุ่มสาระการเรียนรู้ ประกอบด้วย ภาษาไทย คณิตศาสตร์ วิทยาศาสตร์ สังคมศึกษาและภาษาอังกฤษ

ในปีการศึกษา 2565 สถาบันทดสอบทางการศึกษาแห่งชาติ (องค์การมหาชน) ดำเนินการจัดการทดสอบทางการศึกษาระดับชาตินิยมขั้นพื้นฐาน (O-NET) ระดับชั้นมัธยมศึกษาปีที่ 6 ด้วยระบบดิจิทัล โดยสำนักงานเขตพื้นที่การศึกษามัธยมศึกษาหนองคาย เป็นศูนย์ประสานงานการจัดสอบนักเรียนชั้นมัธยมศึกษาปีที่ 6 ทุกโรงเรียนทุกสังกัดในพื้นที่จังหวัดหนองคาย มีนักเรียนยื่นความประสงค์เข้ารับการทดสอบ จำนวน 40 โรงเรียน เป็นโรงเรียนสังกัดสำนักงานเขตพื้นที่การศึกษามัธยมศึกษาหนองคาย จำนวน 31 โรงเรียน โรงเรียนสำนักงานพระพุทธศาสนาแห่งชาติ จำนวน 4 โรงเรียนโรงเรียนสังกัดสำนักงานเขตพื้นที่การศึกษาประถมศึกษาหนองคาย เขต 1 จำนวน 1 โรงเรียนโรงเรียนสังกัดกรมส่งเสริมการปกครองท้องถิ่น จำนวน 1 โรงเรียน โรงเรียนสังกัดสำนักงานคณะกรรมการส่งเสริมการศึกษาเอกชน จำนวน 1 โรงเรียน โรงเรียนสังกัดสำนักบริหารงานการศึกษาพิเศษ จำนวน 1 โรงเรียน และโรงเรียนสำนักงานปลัดกระทรวงการอุดมศึกษา จำนวน 1 โรงเรียน จัดสนามสอบ 11 สนามสอบ จัดสอบ 4 รอบรอบละ 2 วัน ระหว่างวันที่ 25 กุมภาพันธ์ – 4 มีนาคม 2566

สำนักงานเขตพื้นที่การศึกษามัธยมศึกษาหนองคาย จัดทำรายงานผลการทดสอบทางการศึกษาระดับชาตินิยมขั้นพื้นฐาน ปีการศึกษา 2565 ชั้นมัธยมศึกษาปีที่ 6 ของโรงเรียนในสังกัดสำนักงานเขตพื้นที่การศึกษามัธยมศึกษาหนองคาย วิเคราะห์เปรียบเทียบผลการทดสอบระดับสถานศึกษา ระดับสภวิทยาเขต ระดับเขตพื้นที่การศึกษา ระดับสังกัดสำนักงานคณะกรรมการการศึกษาขั้นพื้นฐาน และระดับประเทศ เพื่อเป็นแนวทางในการวางแผนพัฒนาคุณภาพการจัดการศึกษาในระดับสถานศึกษา ระดับสภวิทยาเขต และระดับเขตพื้นที่การศึกษาต่อไป

กลุ่มงานวัดและประเมินผลการศึกษา
กลุ่มนิเทศติดตาม และประเมินผลการจัดการศึกษา
สำนักงานเขตพื้นที่การศึกษามัธยมศึกษาหนองคาย

บทสรุปสำหรับผู้บริหาร

ปีการศึกษา 2565 ดำเนินสอบการประเมินคุณภาพผู้เรียนชั้นมัธยมศึกษาปีที่ 6 โรงเรียนในสังกัดสำนักงานเขตพื้นที่การศึกษามัธยมศึกษาหนองคาย วันที่ 25 กุมภาพันธ์ – 4 มีนาคม 2566 จำนวน 5 วิชา ได้แก่ วิชาภาษาไทย วิชาคณิตศาสตร์ วิชาวิทยาศาสตร์ วิชาสังคมศึกษา ศาสนา และวัฒนธรรม และวิชาภาษาอังกฤษ โดยจัดสอบด้วยระบบดิจิทัล นักเรียนชั้นมัธยมศึกษาปีที่ 6 สังกัดสำนักงานเขตพื้นที่การศึกษามัธยมศึกษาหนองคาย จำนวน 2,934 คน ยื่นขอรับการทดสอบและมีสิทธิ์สอบ จำนวน 1,801 คน (ร้อยละ 61.38) นักเรียนเข้าทดสอบ จำนวน 1,008 คน (ร้อยละ 55.97) ขาดสอบ จำนวน 793 คน (ร้อยละ 44.03)

รายงานผลการทดสอบทางการศึกษาระดับชาติด้านพื้นฐาน แสดงภาพรวมระดับเขตพื้นที่การศึกษามัธยมศึกษาหนองคาย และผลสอบระดับสถานศึกษา ดังนี้

1. ผลการทดสอบทางการศึกษาระดับชาติด้านพื้นฐาน ชั้นมัธยมศึกษาปีที่ 6 ปีการศึกษา 2565 สำนักงานเขตพื้นที่การศึกษามัธยมศึกษาหนองคาย พบว่า วิชาภาษาไทยมีคะแนนเฉลี่ยสูงสุด (42.63) รองลงมา คือ วิชาสังคมศึกษา ศาสนาและวัฒนธรรม (32.36) วิชาวิทยาศาสตร์ (27.21) วิชาภาษาอังกฤษ (22.16) และ วิชาคณิตศาสตร์ (20.69) ตามลำดับ

เมื่อพิจารณาคะแนนเฉลี่ยระดับเขตพื้นที่การศึกษา เปรียบเทียบกับระดับประเทศและระดับสังกัด พบว่า คะแนนเฉลี่ยระดับเขตพื้นที่การศึกษาต่ำกว่าคะแนนเฉลี่ยระดับสังกัดและระดับประเทศทุกวิชา

เมื่อพิจารณาคะแนนเฉลี่ยระดับเขตพื้นที่การศึกษา เปรียบเทียบระหว่างปีการศึกษา 2561-2565 พบว่า คะแนนเฉลี่ยของทุกวิชาไม่ถึงร้อยละ 50 และมีแนวโน้มลดต่ำลง เมื่อเปรียบเทียบคะแนนเฉลี่ย ปีการศึกษา 2564-2565 พบว่า คะแนนเฉลี่ยรวมปีการศึกษา 2565 ต่ำกว่าคะแนนเฉลี่ยรวมปีการศึกษา 2564 (ร้อยละ 0.41) เมื่อพิจารณาจำแนกรายวิชา พบว่า วิชาคณิตศาสตร์ วิชาวิทยาศาสตร์และวิชาภาษาอังกฤษ คะแนนเฉลี่ยสูงขึ้น (ร้อยละ 11.66, 0.74 และ 0.05 ตามลำดับ) ส่วนวิชาสังคมศึกษา ศาสนาและวัฒนธรรมและวิชาภาษาไทย คะแนนเฉลี่ยลดลง (ร้อยละ 6.90 และ 1.27 ตามลำดับ)

เมื่อพิจารณาจำนวน ร้อยละของผู้เข้าสอบ จำแนกตามช่วงคะแนน พบว่า วิชาภาษาไทย นักเรียนเข้าสอบ จำนวน 905 คน ช่วงคะแนนที่นักเรียนสอบได้มากที่สุด คือ 40.01 – 50.00 (ร้อยละ 29.392) รองลงมา คือ 30.01-40.00 (ร้อยละ 23.204) และ 20.01-30.00 (ร้อยละ 17.348) วิชาคณิตศาสตร์ ช่วงคะแนนที่นักเรียนสอบได้มากที่สุด คือ 10.01 – 20.00 (ร้อยละ 50.000) รองลงมาคือ 20.01-30.00 (ร้อยละ 26.321) และ 0.01-10.00 (ร้อยละ 10.366) วิชาวิทยาศาสตร์ ช่วงคะแนนที่มีนักเรียนสอบได้มากที่สุด คือ 30.01 – 40.00 (ร้อยละ 44.629) รองลงมาคือ 10.01-20.00 (ร้อยละ 24.031) และ 30.01-40.00 (ร้อยละ 23.034) วิชาภาษาอังกฤษ ช่วงคะแนนที่นักเรียนสอบได้มากที่สุด คือ 20.01 – 30.00 (ร้อยละ 44.870) รองลงมาคือ 10.01-20.00 (ร้อยละ 43.420) และ 30.01-40.00 (ร้อยละ 6.839)

2. ผลการทดสอบจำแนกตามขนาดสถานศึกษา พบว่า โรงเรียนขนาดใหญ่พิเศษ มีคะแนนทุกวิชาสูงกว่าคะแนนเฉลี่ยของโรงเรียนทุกขนาด เมื่อพิจารณาจำแนกตามวิชา พบว่า วิชาภาษาไทย วิชาวิทยาศาสตร์ และวิชาสังคมศึกษา ศาสนาและวัฒนธรรม โรงเรียนมีคะแนนเฉลี่ยเรียงลำดับจากมากไปน้อย ดังนี้ โรงเรียนขนาดใหญ่พิเศษ โรงเรียนขนาดใหญ่ โรงเรียนขนาดเล็ก และโรงเรียนขนาดกลาง วิชาคณิตศาสตร์และวิชาภาษาอังกฤษ โรงเรียนมีคะแนนเฉลี่ยเรียงลำดับจากมากไปน้อย ดังนี้ โรงเรียนขนาดใหญ่พิเศษ โรงเรียนขนาดใหญ่ โรงเรียนขนาดกลาง และโรงเรียนขนาดเล็ก

3. ผลการทดสอบจำแนกตามรายวิชา พบว่า คะแนนเฉลี่ยทุกวิชาต่ำกว่าคะแนนเฉลี่ยระดับประเทศ จำแนกตามวิชา ดังนี้

3.1 วิชาภาษาไทย สารการเรียนรู้ที่ต้องเร่งพัฒนาเรียงตามลำดับจากมากไปน้อย ดังนี้ สารวรรณคดี และวรรณกรรม สารการฟัง การดูและการพูด สารหลักการใช้ภาษาไทย สารการเขียน และสารการอ่าน ตามลำดับ

ค

3.2 วิชาคณิตศาสตร์ สารการเรียนรู้ที่ต้องเร่งพัฒนาเรียงตามลำดับจากมากไปน้อย ดังนี้ สารการวัด และเรขาคณิต สารสถิติและความน่าจะเป็น และสารจำนวนและพีชคณิต ตามลำดับ

3.3 วิชาวิทยาศาสตร์ สารการเรียนรู้ที่ต้องเร่งพัฒนา เรียงตามลำดับจากมากไปน้อย ดังนี้ สารวิทยาศาสตร์กายภาพ สารวิทยาศาสตร์ชีวภาพ สารการเรียนรู้วิทยาศาสตร์โลกและอวกาศ และสารเทคโนโลยี ตามลำดับ

3.4 วิชาสังคมศึกษา ศาสนาและวัฒนธรรม สารการเรียนรู้ที่ต้องเร่งพัฒนาเรียงตามลำดับจากมากไปน้อย ดังนี้ สารศาสนา ศิลปกรรม จริยธรรม สารภูมิศาสตร์ สารหน้าที่พลเมือง วัฒนธรรมและการดำเนินชีวิต ในสังคม สารประวัติศาสตร์ และสารเศรษฐศาสตร์ ตามลำดับ

3.5 วิชาภาษาอังกฤษ สารการเรียนรู้ที่ต้องเร่งพัฒนา เรียงตามลำดับจากมากไปน้อย ดังนี้ สารภาษา กับความสัมพันธ์กับกลุ่มสารการเรียนรู้อื่นมีคะแนนเฉลี่ยสูงกว่าระดับประเทศ (0.02) สารการเรียนรู้ที่ต้องเร่งพัฒนา คือ สารภาษากับความสัมพันธ์กับชุมชนและโลก สารภาษาและวัฒนธรรม และสารภาษาเพื่อการสื่อสาร

4. ผลการทดสอบระดับสถานศึกษา จำแนกตามวิชา ดังนี้

4.1. วิชาภาษาไทย

โรงเรียนมีคะแนนเฉลี่ยสูงกว่าคะแนนเฉลี่ยระดับประเทศ จำนวน 9 โรงเรียน ได้แก่ โรงเรียนชุมพลโพธิพิสัย โรงเรียนปทุมเทพวิทยาคาร โรงเรียนปากสวายพิทยาคม โรงเรียนสังคมิวิทยา โรงเรียนท่าบ่อ โรงเรียนท่าบ่อพิทยาคม โรงเรียนโพธิ์ตากพิทยาคม โรงเรียนค่ายบกหวานวิทยา และโรงเรียนวังหลวงพิทยาสรรพ์ ส่วนโรงเรียนกุดบงพิทยาคาร มีคะแนนเฉลี่ยสูงกว่าคะแนนเฉลี่ยระดับเขตพื้นที่การศึกษา

โรงเรียนมีคะแนนเฉลี่ยปีการศึกษา 2565 สูงขึ้น จำนวน 14 โรงเรียน ได้แก่ โรงเรียนชุมพลโพธิพิสัย โรงเรียนปากสวายพิทยาคม โรงเรียนสังคมิวิทยา โรงเรียนกุดบงพิทยาคาร โรงเรียนค่ายบกหวานวิทยา โรงเรียนนาหนังพัฒนศึกษา โรงเรียนน้ำสวยวิทยา โรงเรียนฝางพิทยาคม โรงเรียนโพธิ์ตากพิทยาคม โรงเรียนถ่อนวิทยา โรงเรียนวังหลวงพิทยาสรรพ์ โรงเรียน เข็มพิทยาคม โรงเรียนพระธาตุบึงพวนวิทยา และโรงเรียนเวียงคำวิทยาคาร

วิชาภาษาไทย นักเรียนเข้ารับการทดสอบ จำนวน 905 คน นักเรียนได้คะแนน 50% ขึ้นไป 248 คน (ร้อยละ 27.40) เมื่อพิจารณารายโรงเรียน พบว่า โรงเรียนชุมพลโพธิพิสัย มีนักเรียนที่ได้คะแนน 50% ขึ้นไป มากที่สุด (ร้อยละ 75.00) รองลงมาคือ โรงเรียนปทุมเทพวิทยาคาร (ร้อยละ 58.18) และโรงเรียนปากสวายพิทยาคม (ร้อยละ 55.56) ตามลำดับ

4.2 วิชาคณิตศาสตร์

โรงเรียนในสังกัดมีคะแนนเฉลี่ยสูงกว่าคะแนนเฉลี่ยระดับประเทศ จำนวน 5 โรงเรียน ได้แก่ โรงเรียนท่าบ่อพิทยาคม โรงเรียนปทุมเทพวิทยาคาร โรงเรียนชุมพลโพธิพิสัย โรงเรียนปากสวายพิทยาคม และโรงเรียนสังคมิวิทยา ส่วนโรงเรียนนาหนังพัฒนศึกษา โรงเรียนเดื่อวิทยาคาร และโรงเรียนท่าบ่อ มีคะแนนเฉลี่ยสูงกว่าคะแนนเฉลี่ยระดับเขตพื้นที่การศึกษา

โรงเรียนมีคะแนนเฉลี่ยปีการศึกษา 2565 สูงขึ้น จำนวน 25 โรงเรียน ได้แก่ โรงเรียนปทุมเทพวิทยาคาร โรงเรียนท่าบ่อพิทยาคม โรงเรียนชุมพลโพธิพิสัย โรงเรียนหนองคายวิทยาคาร โรงเรียนปากสวายพิทยาคม โรงเรียนสังคมิวิทยา โรงเรียนท่าบ่อ โรงเรียนกุดบงพิทยาคาร โรงเรียนกวนวันวิทยา โรงเรียนค่ายบกหวานวิทยา โรงเรียนนาหนังพัฒนศึกษา โรงเรียนน้ำสวยวิทยา โรงเรียนฝางพิทยาคม โรงเรียนโพธิ์ตากพิทยาคม โรงเรียนนาดีพิทยาคม โรงเรียนร่มธรรมานุสรณ์ โรงเรียนถ่อนวิทยา โรงเรียนเข็มพิทยาคม โรงเรียนพระพุทธรักษาพิทยาคม โรงเรียนวังม่วงพิทยาคม โรงเรียนพระธาตุบึงพวนวิทยา โรงเรียนเดื่อวิทยาคาร โรงเรียนหินโงมพิทยาคม โรงเรียนโคกคอนวิทยาคม และโรงเรียนพานพร้าว

วิชาคณิตศาสตร์ นักเรียนเข้ารับการทดสอบ จำนวน 984 คน นักเรียนได้คะแนน 50% ขึ้นไป 27 คน (ร้อยละ 2.74) เมื่อพิจารณารายโรงเรียน พบว่า โรงเรียนปทุมเทพวิทยาคาร มีนักเรียนที่ได้คะแนน 50% ขึ้นไป มากที่สุด (ร้อยละ 19.40) รองลงมาคือ โรงเรียนชุมพลโพธิ์พิสัย (ร้อยละ 6.76)

ง

4.3 วิชาวิทยาศาสตร์

โรงเรียนในสังกัดมีคะแนนเฉลี่ยสูงกว่าคะแนนเฉลี่ยระดับประเทศ จำนวน 7 โรงเรียน ได้แก่ โรงเรียนปทุมเทพวิทยาคาร โรงเรียนชุมพลโพธิ์พิสัย โรงเรียนท่าบ่อพิทยาคม โรงเรียนฝางพิทยาคม โรงเรียนกวนวันวิทยา โรงเรียนประชาบดีพิทยาคม และโรงเรียนสังคมิวิทยา ส่วนโรงเรียนปากสวายพิทยาคม โรงเรียนนาดีพิทยาคม และโรงเรียนค้ายบกวานวิทยา มีคะแนนเฉลี่ยสูงกว่าคะแนนเฉลี่ยระดับเขตพื้นที่การศึกษา

โรงเรียนมีคะแนนเฉลี่ยปีการศึกษา 2565 สูงขึ้น จำนวน 16 โรงเรียน ได้แก่ โรงเรียนปทุมเทพวิทยาคาร โรงเรียนท่าบ่อพิทยาคม โรงเรียนชุมพลโพธิ์พิสัย โรงเรียนปากสวายพิทยาคม โรงเรียนสังคมิวิทยา โรงเรียนค้ายบกวานวิทยา โรงเรียนน้ำสวายวิทยา โรงเรียนฝางพิทยาคม โรงเรียนนาดีพิทยาคม โรงเรียนร่มธรรมานุสรณ์ โรงเรียนถ่อนวิทยา โรงเรียนพระพุทธรูปพิทยาคม โรงเรียนพระธาตุบังพวนวิทยา โรงเรียนประชาบดีพิทยาคม โรงเรียนหินโงมพิทยาคม และโรงเรียนวรลาโภานุสรณ์

วิชาวิทยาศาสตร์ นักเรียนเข้ารับการทดสอบ จำนวน 903 คน นักเรียนได้คะแนน 50% ขึ้นไป 20 คน (ร้อยละ 2.21) เมื่อพิจารณารายโรงเรียน พบว่า โรงเรียนปทุมเทพวิทยาคาร มีนักเรียนที่ได้คะแนน 50% ขึ้นไป มากที่สุด (ร้อยละ 18.18) รองลงมาคือ โรงเรียนชุมพลโพธิ์พิสัย (ร้อยละ 14.71)

4.4 วิชาสังคมศึกษา ศาสนา และวัฒนธรรม

โรงเรียนในสังกัดมีคะแนนเฉลี่ยสูงกว่าคะแนนเฉลี่ยระดับประเทศ จำนวน 8 โรงเรียน ได้แก่ โรงเรียนปทุมเทพวิทยาคาร โรงเรียนชุมพลโพธิ์พิสัย โรงเรียนปากสวายพิทยาคม โรงเรียนท่าบ่อพิทยาคม โรงเรียนสังคมิวิทยา โรงเรียนหนองคายวิทยาคาร โรงเรียนน้ำสวายวิทยา และโรงเรียนท่าบ่อ ส่วนโรงเรียนกวนวันวิทยา โรงเรียนร่มธรรมานุสรณ์ และโรงเรียนโพธิ์ตากพิทยาคม มีคะแนนเฉลี่ยสูงกว่าคะแนนเฉลี่ยระดับเขตพื้นที่การศึกษา

โรงเรียนมีคะแนนเฉลี่ยปีการศึกษา 2565 สูงขึ้น จำนวน 6 โรงเรียน ได้แก่ โรงเรียนชุมพลโพธิ์พิสัย โรงเรียนปากสวายพิทยาคม โรงเรียนค้ายบกวานวิทยา โรงเรียนน้ำสวายวิทยา โรงเรียนถ่อนวิทยา และโรงเรียนวรลาโภานุสรณ์

วิชาสังคมศึกษา ศาสนา และวัฒนธรรม นักเรียนเข้ารับการทดสอบ จำนวน 988 คน นักเรียนได้คะแนน 50% ขึ้นไป 13 คน (ร้อยละ 1.32)

4.1.5 วิชาภาษาอังกฤษ

โรงเรียนในสังกัดมีคะแนนเฉลี่ยสูงกว่าคะแนนเฉลี่ยระดับประเทศ จำนวน 5 โรงเรียน ได้แก่ โรงเรียนหนองคายวิทยาคาร โรงเรียนปทุมเทพวิทยาคาร โรงเรียนชุมพลโพธิ์พิสัย โรงเรียนท่าบ่อ และโรงเรียนท่าบ่อพิทยาคม ส่วนโรงเรียนสังคมิวิทยา โรงเรียนถ่อนวิทยา โรงเรียนเดื่อวิทยาคาร โรงเรียนเวียงคำวิทยาคาร และโรงเรียนนาหนังพัฒนาศึกษามีคะแนนเฉลี่ยสูงกว่าคะแนนเฉลี่ยระดับเขตพื้นที่การศึกษา

โรงเรียนมีคะแนนเฉลี่ยปีการศึกษา 2565 สูงขึ้น จำนวน 17 โรงเรียน ได้แก่ โรงเรียนท่าบ่อพิทยาคม โรงเรียนชุมพลโพธิ์พิสัย โรงเรียนหนองคายวิทยาคาร โรงเรียนสังคมิวิทยา โรงเรียนกุดบงพิทยาคม โรงเรียนนาหนังพัฒนาศึกษา โรงเรียนน้ำสวายวิทยา โรงเรียนฝางพิทยาคม โรงเรียนโพธิ์ตากพิทยาคม โรงเรียนนาดีพิทยาคม โรงเรียนร่มธรรมานุสรณ์ โรงเรียนถ่อนวิทยา โรงเรียนพระพุทธรูปพิทยาคม โรงเรียนวังม่วงพิทยาคม โรงเรียนพระธาตุบังพวนวิทยา โรงเรียนเดื่อวิทยาคาร และโรงเรียนเวียงคำวิทยาคาร

วิชาภาษาอังกฤษ นักเรียนเข้ารับการทดสอบ จำนวน 965 คน นักเรียนได้คะแนน 50% ขึ้นไป 14 คน (ร้อยละ 1.45) โรงเรียนที่มีนักเรียนได้คะแนน 50% ขึ้นไป มี 3 โรงเรียน คือ โรงเรียนปทุมเทพวิทยาคาร โรงเรียนชุมพลโพธิ์พิสัย โรงเรียนท่าบ่อ

5. ผลการทดสอบระดับสหวิทยาเขต

ผลการทดสอบทางการศึกษาระดับชาตินั้นพื้นฐาน ชั้นมัธยมศึกษาปีที่ 6 ปีการศึกษา 2565 ระดับสหวิทยาเขต
เรียงลำดับตามคะแนนเฉลี่ย ดังนี้ สหวิทยาเขตปทุมเทวาภิบาล (30.57) สหวิทยาเขตพิสัยสรเดช (30.54) สหวิทยาเขต
ท่าบ่อ (28.62) สหวิทยาเขตหนองคาย (28.341) สหวิทยาเขตเทสรังสี (26.70) และสหวิทยาเขตเบญจพิทย์ (26.44)

จ

สารบัญ

	หน้า
คำนำ	ก
บทสรุปสำหรับผู้บริหาร	ข
สารบัญ	จ
สารบัญตาราง	ฉ
รายงานผลการทดสอบทางการศึกษาระดับชาตินั้นพื้นฐาน ปีการศึกษา 2565 ระดับชั้นมัธยมศึกษาปีที่ 6	
1. ความสำคัญ	1
2. วัตถุประสงค์	1
3. จำนวนโรงเรียนและจำนวนนักเรียน	1
4. ผลการทดสอบทางการศึกษาระดับชาตินั้นพื้นฐาน ชั้นมัธยมศึกษาปีที่ 6 ปีการศึกษา 2565 ระดับเขตพื้นที่การศึกษา	3
4.1 ผลการทดสอบภาพรวมระดับเขตพื้นที่การศึกษา	3
4.2 ผลการทดสอบจำแนกตามขนาดสถานศึกษา	6
4.3 ผลการทดสอบจำแนกตามรายวิชา	7
4.3.1 วิชาภาษาไทย	8
4.3.2 วิชาคณิตศาสตร์	9
4.3.3 วิชาวิทยาศาสตร์	11
4.3.4 วิชาสังคมศึกษา ศาสนาและวัฒนธรรม	13
4.3.5 วิชาภาษาอังกฤษ	16
5. ผลการทดสอบทางการศึกษาระดับชาตินั้นพื้นฐาน ชั้นมัธยมศึกษาปีที่ 6 ปีการศึกษา 2565 ระดับสถานศึกษา	18
5.1 ผลการทดสอบทางการศึกษาระดับชาตินั้นพื้นฐาน ระดับสถานศึกษา จำแนกตามรายวิชา	18
5.2 ผลการทดสอบทางการศึกษาระดับชาตินั้นพื้นฐาน ระดับสถานศึกษา เปรียบเทียบระหว่างปีการศึกษา 2564 - 2565	27
5.3 ผลการทดสอบทางการศึกษาระดับชาตินั้นพื้นฐาน จำแนกตาม สหวิทยาเขต	29
ภาคผนวก	
ค่าสถิติระดับเขตพื้นที่แยกตามสาระการเรียนรู้	
ค่าสถิติระดับเขตพื้นที่แยกตามมาตรฐานการเรียนรู้	
ค่าสถิติพื้นฐานสำหรับเขตพื้นที่การศึกษา	
จำนวน ร้อยละของผู้เข้าสอบ จำแนกตามช่วงคะแนน	

สารบัญตาราง

ตารางที่		หน้า
1	จำนวนนักเรียนที่เข้ารับการทดสอบทางการศึกษาระดับชาตินิยมขั้นพื้นฐาน ปีการศึกษา 2565	2
2	ผลการทดสอบทางการศึกษาระดับชาตินิยมขั้นพื้นฐาน ชั้นมัธยมศึกษาปีที่ 6 ปีการศึกษา 2565 ระดับเขตพื้นที่การศึกษามัธยมศึกษาหนองคาย	3
3	ผลการทดสอบทางการศึกษาระดับชาตินิยมขั้นพื้นฐาน ชั้นมัธยมศึกษาปีที่ 6 ปีการศึกษา 2565 เปรียบเทียบระดับเขตพื้นที่การศึกษา ระดับสังกัด และระดับประเทศ	4
4	ผลการทดสอบทางการศึกษาระดับชาตินิยมขั้นพื้นฐาน ชั้นมัธยมศึกษาปีที่ 6 ระดับเขตพื้นที่การศึกษาเปรียบเทียบระหว่างปีการศึกษา 2561 - 2565	5
5	จำนวน ร้อยละของผู้เข้าสอบ จำแนกตามช่วงคะแนน	6
6	ผลการทดสอบทางการศึกษาระดับชาตินิยมขั้นพื้นฐาน ชั้นมัธยมศึกษาปีที่ 6 ปีการศึกษา 2565 จำแนกตามขนาดสถานศึกษา	6
7	ผลการทดสอบทางการศึกษาระดับชาตินิยมขั้นพื้นฐาน ชั้นมัธยมศึกษาปีที่ 6 ปีการศึกษา 2565 วิชาภาษาไทย ค่าสถิติแยกตามสาระการเรียนรู้	7
8	ผลการทดสอบทางการศึกษาระดับชาตินิยมขั้นพื้นฐาน ชั้นมัธยมศึกษาปีที่ 6 ปีการศึกษา 2565 วิชาภาษาไทย ค่าสถิติแยกตามมาตรฐานการเรียนรู้	8
9	ผลการทดสอบทางการศึกษาระดับชาตินิยมขั้นพื้นฐาน ชั้นมัธยมศึกษาปีที่ 6 ปี 2563-2565 วิชาภาษาไทย ค่าสถิติแยกตามสาระการเรียนรู้	8
10	ผลการทดสอบทางการศึกษาระดับชาตินิยมขั้นพื้นฐาน ชั้นมัธยมศึกษาปีที่ 6 ปี 2563-2565 วิชาภาษาไทย ค่าสถิติแยกตามมาตรฐานการเรียนรู้	9
11	ผลการทดสอบทางการศึกษาระดับชาตินิยมขั้นพื้นฐาน ชั้นมัธยมศึกษาปีที่ 6 ปีการศึกษา 2565 วิชาคณิตศาสตร์ ค่าสถิติแยกตามสาระการเรียนรู้	9
12	ผลการทดสอบทางการศึกษาระดับชาตินิยมขั้นพื้นฐาน ชั้นมัธยมศึกษาปีที่ 6 ปีการศึกษา 2565 วิชาคณิตศาสตร์ ค่าสถิติแยกตามมาตรฐานการเรียนรู้	10
13	ผลการทดสอบทางการศึกษาระดับชาตินิยมขั้นพื้นฐาน ชั้นมัธยมศึกษาปีที่ 6 ปี 2563-2565 วิชาคณิตศาสตร์ ค่าสถิติแยกตามสาระการเรียนรู้	10
14	ผลการทดสอบทางการศึกษาระดับชาตินิยมขั้นพื้นฐาน ชั้นมัธยมศึกษาปีที่ 6 ปี 2563-2565 วิชาคณิตศาสตร์ค่าสถิติแยกตามมาตรฐานการเรียนรู้	11
15	ผลการทดสอบทางการศึกษาระดับชาตินิยมขั้นพื้นฐาน ชั้นมัธยมศึกษาปีที่ 6 ปีการศึกษา 2565 วิชาวิทยาศาสตร์ ค่าสถิติแยกตามสาระการเรียนรู้	11
16	ผลการทดสอบทางการศึกษาระดับชาตินิยมขั้นพื้นฐาน ชั้นมัธยมศึกษาปีที่ 6 ปีการศึกษา 2565 วิชาวิทยาศาสตร์ ค่าสถิติแยกตามมาตรฐานการเรียนรู้	12

สารบัญตาราง (ต่อ)

ตารางที่		หน้า
31	ผลการทดสอบทางการศึกษาระดับชาตืขั้นพื้นฐาน ชั้นมัธยมศึกษาปีที่ 6 ปีการศึกษา 2565 วิชาภาษาอังกฤษ	24
32	ผลการทดสอบทางการศึกษาระดับชาตืขั้นพื้นฐาน ชั้นมัธยมศึกษาปีที่ 6 ปีการศึกษา 2565 รวมทุกวิชา	26
33	ผลการทดสอบทางการศึกษาระดับชาตืขั้นพื้นฐาน ชั้นมัธยมศึกษาปีที่ 6 ปีการศึกษา 2564-2565	28
34	ผลการทดสอบทางการศึกษาระดับชาตืขั้นพื้นฐาน ชั้นมัธยมศึกษาปีที่ 6 ปีการศึกษา 2565 ระดับสหวิทยาเขต	29
35	ผลการทดสอบทางการศึกษาระดับชาตืขั้นพื้นฐาน ชั้นมัธยมศึกษาปีที่ 6 ปีการศึกษา 2565 จำแนกรายโรงตามสหวิทยาเขต	30

รายงานผลการทดสอบทางการศึกษาระดับชาติด้านพื้นฐาน (O-NET) ชั้นมัธยมศึกษาปีที่ 6 ปีการศึกษา 2565 สำนักงานเขตพื้นที่การศึกษามัธยมศึกษาหนองคาย

1. ความสำคัญ

หลักสูตรแกนกลางการศึกษาขั้นพื้นฐาน พุทธศักราช 2551 กำหนดให้มีการวัดผลการเรียนรู้ของผู้เรียนไว้ 3 ระดับ คือ ระดับชั้นเรียน ระดับสถานศึกษา และระดับชาติ ทั้งนี้เพื่อเป็นการสร้างความมั่นใจให้กับผู้เกี่ยวข้อง ทั้งภายในและภายนอกสถานศึกษาเกี่ยวกับคุณภาพของผู้เรียน การวัดผลและประเมินผลระดับชั้นเรียนเป็นหน้าที่ของครูผู้สอนที่จะต้องหาคำตอบว่าผู้เรียนมีความก้าวหน้าทั้งด้านความรู้ ทักษะ กระบวนการ คุณธรรมและค่านิยม อันพึงประสงค์ เนื่องมาจากการจัดกิจกรรมการเรียนการสอนมากน้อยเพียงใด การประเมินผลระดับสถานศึกษา เป็นการประเมินเพื่อตรวจสอบความก้าวหน้าด้านการเรียนรู้ของผู้เรียนและตัดสินใจให้จบการศึกษาในแต่ละระดับ ส่วนการประเมินระดับชาติ เป็นการประเมินคุณภาพผู้เรียนในชั้นปีสุดท้ายของแต่ละระดับ ได้แก่ ระดับชั้น ประถมศึกษาปีที่ 6 ชั้นมัธยมศึกษาปีที่ 3 และชั้นมัธยมศึกษาปีที่ 6 เป็นการประเมินจากหน่วยงานต้นสังกัด และหน่วยงานภายนอก ในการประเมินระดับชาติจะเป็นการประเมินคุณภาพผู้เรียนในภาพรวม เพื่อสะท้อนผลการจัดการศึกษาของประเทศ นำผลการประเมินมาใช้เป็นทิศทางกำหนดนโยบายการพัฒนาและปรับปรุงการเรียนการสอน ของครู รวมทั้งการบริหารและการจัดการศึกษาของสถานศึกษา

การทดสอบทางการศึกษาระดับชาติด้านพื้นฐาน (Ordinary National Education Test : O-NET) เป็นการทดสอบความรู้ทางการศึกษาระดับชาติด้านพื้นฐานตามมาตรฐานการเรียนรู้ในหลักสูตรแกนกลางการศึกษาขั้นพื้นฐาน พุทธศักราช 2551 ของผู้เรียนที่กำลังศึกษาในชั้นมัธยมศึกษาปีที่ 6 ทุกคนทุกสังกัด ดำเนินการทดสอบ โดยสถาบันทดสอบทางการศึกษาแห่งชาติ (องค์การมหาชน) ซึ่งเป็นหน่วยงานภายนอกที่ทำหน้าที่ในการประเมินระดับชาติ ในปีการศึกษา 2565 จัดสอบด้วยระบบดิจิทัล และให้ผู้เรียนยื่นความประสงค์ขอรับการทดสอบ

ศูนย์ประสานงานการจัดสอบสำนักงานเขตพื้นที่การศึกษามัธยมศึกษาหนองคาย รับผิดชอบผู้ประสานงาน การจัดการทดสอบทางการศึกษาระดับชาติด้านพื้นฐาน ชั้นมัธยมศึกษาปีที่ 6 ด้วยระบบดิจิทัล โรงเรียนในสังกัด สำนักงานเขตพื้นที่การศึกษามัธยมศึกษาหนองคาย และโรงเรียนที่เปิดสอนระดับมัธยมศึกษาตอนปลายทุกสังกัดในพื้นที่จังหวัดหนองคาย เพื่อทดสอบความรู้และความคิดรวบยอดของนักเรียน เป็นตัวบ่งชี้คุณภาพการศึกษาขั้นพื้นฐาน ในภาพรวมและเป็นข้อมูลประกอบการตัดสินใจในการกำหนดนโยบาย และวางแผนพัฒนาคุณภาพการศึกษาในระดับประเทศ ระดับเขตพื้นที่การศึกษา และระดับสถานศึกษาต่อไป

2. วัตถุประสงค์

1. เพื่อวิเคราะห์ผลการทดสอบความรู้และความคิดของนักเรียนชั้นมัธยมศึกษาปีที่ 6 ตามมาตรฐานการเรียนรู้ และสาระการเรียนรู้ของหลักสูตรแกนกลางการศึกษาขั้นพื้นฐาน พุทธศักราช 2551 จากผลการทดสอบทางการศึกษาระดับชาติด้านพื้นฐาน ปีการศึกษา 2565
2. เพื่อนำเสนอผลการทดสอบทางการศึกษาระดับชาติด้านพื้นฐาน สำหรับเป็นข้อมูลในการส่งเสริมและพัฒนาคุณภาพการเรียนการสอนของโรงเรียน

3. จำนวนโรงเรียนและจำนวนนักเรียน

นักเรียนในสังกัดสำนักงานเขตพื้นที่การศึกษามัธยมศึกษาหนองคาย ยื่นความประสงค์จะเข้ารับการทดสอบตามรายละเอียด ดังแสดงในตารางที่ 1

-2-

ตารางที่ 1 จำนวนนักเรียนที่เข้ารับการทดสอบทางการศึกษาระดับชาตินิยมขั้นพื้นฐาน ปีการศึกษา 2565

ที่	โรงเรียน	นักเรียน ชั้น ม.6	นักเรียน สมัครสอบ	ร้อยละของ นักเรียนที่ สมัครสอบ	จำนวนนักเรียนสอบ			
					มาสอบ	ร้อยละ	ขาดสอบ	ร้อยละ
1	ปทุมเทพวิทยาคาร	613	299	48.78	71	23.75	228	76.25
2	หินโงมพิทยาคม	27	18	66.67	18	100.00	0	0.00
3	ค่ายบกหวานวิทยา	22	20	90.91	17	85.00	3	15.00
4	น้ำสวยวิทยา	86	48	55.81	46	95.83	2	4.17
5	กวนวันวิทยา	7	7	100.00	6	85.71	1	14.29
6	เวียงคำวิทยาคาร	15	8	53.33	8	100.00	0	0.00
7	หนองคายวิทยาคาร	138	118	85.51	1	0.85	117	99.15
8	พระธาตุบังพวนวิทยา	33	33	100.00	33	100.00	0	0.00
9	ฝางพิทยาคม	26	12	46.15	11	91.67	1	8.33
10	ท่าบ่อ	332	196	59.04	137	69.90	59	30.10
11	โคกคอนวิทยาคม	39	38	97.44	30	78.95	8	21.05
12	ถ่อนวิทยา	38	12	31.58	10	83.33	2	16.67
13	ท่าบ่อพิทยาคม	29	10	34.48	2	20.00	8	80.00
14	หนองนางพิทยาคม	22	22	100.00	19	86.36	3	13.64
15	เดื่อวิทยาคาร	38	29	76.32	13	44.83	16	55.17
16	พานพร้าว	57	37	64.91	31	83.78	6	16.22
17	พระพุทธบาทพิทยาคม	27	21	77.78	18	85.71	3	14.29
18	วรลาโภนุสรณ์	21	18	85.71	17	94.44	1	5.56
19	สังคมวิทยา	130	68	52.31	62	91.18	6	8.82
20	วังม่วงพิทยาคม	55	45	81.82	44	97.78	1	2.22
21	โพธิ์ตากพิทยาคม	74	50	67.57	43	86.00	7	14.00
22	ชุมพลโพธิ์สัย	456	252	55.26	75	29.76	177	70.24
23	ปากสวยพิทยาคม	56	15	26.79	9	60.00	6	40.00
24	นาหานังพัฒนศึกษา	60	39	65.00	37	94.87	2	5.13
25	ร่มธรรมานุสรณ์	28	10	35.71	9	90.00	1	10.00
26	กุดบงพิทยาคาร	101	64	63.37	44	68.75	20	31.25
27	เขมพิทยาคม	109	96	88.07	48	50.00	48	50.00

28	วังหลวงพิทยาสรรพ์	121	61	50.41	20	32.79	41	67.21
29	นาดีพิทยาคม	78	78	100.00	60	76.92	18	23.08
30	ประชาชาติพิทยาคม	67	48	71.64	41	85.42	7	14.58
31	พระบาทนาสิงห์พิทยาคม	29	29	100.00	28	96.55	1	3.45
	รวม	2,934	1,801	61.38	1,008	55.97	793	44.03

-3-

จากตารางที่ 1 แสดงจำนวนโรงเรียนและนักเรียนที่ประสงค์เข้ารับการทดสอบทางการศึกษาระดับชาติขั้นพื้นฐาน ปีการศึกษา 2565 พบว่า มีนักเรียนยื่นความประสงค์สมัครเข้ารับการทดสอบ จำนวน 1,801 คน (ร้อยละ 61.38) เมื่อพิจารณารายโรงเรียน พบว่า นักเรียนยื่นความประสงค์เข้ารับการทดสอบ ร้อยละ 100 จำนวน 4 โรงเรียน คือ โรงเรียนกวนวันวิทยา โรงเรียนพระธาตุบังพวนวิทยา โรงเรียนหนองนางพิทยาคม และโรงเรียนนาดีพิทยาคม โรงเรียนพระบาทนาสิงห์พิทยาคม ในวันสอบ มีนักเรียนเข้าสอบ จำนวน 1,008 คน (ร้อยละ 55.97) เมื่อพิจารณารายโรงเรียน พบว่า มีนักเรียนเข้าสอบ ร้อยละ 100 จำนวน 2 โรงเรียน คือ โรงเรียนหินโงมพิทยาคม และโรงเรียนพระธาตุบังพวนวิทยา

4. ผลการทดสอบทางการศึกษาระดับชาติขั้นพื้นฐาน ชั้นมัธยมศึกษาปีที่ 6 ปีการศึกษา 2565 ระดับเขตพื้นที่การศึกษา

4.1 ผลการทดสอบภาพรวมระดับเขตพื้นที่การศึกษา

ผลการทดสอบทางการศึกษาระดับชาติขั้นพื้นฐาน ชั้นมัธยมศึกษาปีที่ 6 ปีการศึกษา 2565 ระดับเขตพื้นที่การศึกษา เปรียบเทียบกับระดับสังกัด ระดับประเทศ และผลการทดสอบระดับเขตพื้นที่การศึกษาเปรียบเทียบกับระหว่างปีการศึกษา 2561-2565 รายละเอียดดังแสดงในตารางที่ 1-3

ตารางที่ 2 ผลการทดสอบทางการศึกษาระดับชาติขั้นพื้นฐาน ชั้นมัธยมศึกษาปีที่ 6 ปีการศึกษา 2565 สำนักงานเขตพื้นที่การศึกษามัธยมศึกษาหนองคาย

วิชา	จำนวนนักเรียน	คะแนนเฉลี่ย	ส่วนเบี่ยงเบนมาตรฐาน	คะแนนสูงสุด	คะแนนต่ำสุด	มัธยมฐาน	ฐานนิยม
ภาษาไทย	905	42.63	13.28	79.5	12.20	42.3	37.80
คณิตศาสตร์	948	20.69	11.19	92.50	0.00	18.75	15.00
วิทยาศาสตร์	903	27.21	9.14	68.60	4.80	26.80	24.40
สังคมศึกษาฯ	988	32.36	7.34	59.25	14.00	32.25	29.75
ภาษาอังกฤษ	965	22.16	7.78	73.46	6.66	21.52	19.98

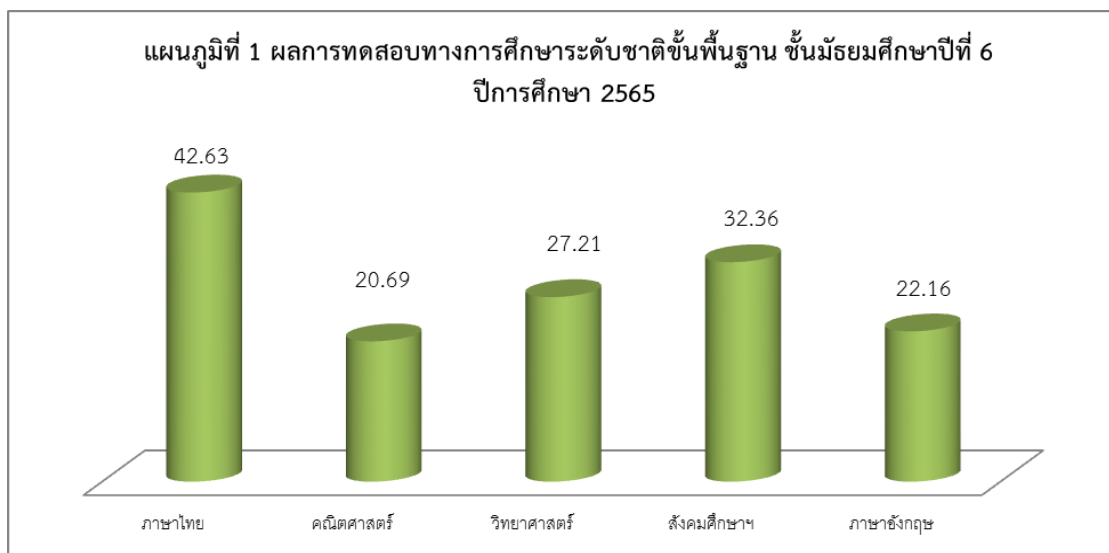

-4-

จากตารางที่ 2 และแผนภูมิที่ 1 แสดงผลการทดสอบทางการศึกษาระดับชาติขั้นพื้นฐานชั้นมัธยมศึกษาปีที่ 6 ปีการศึกษา 2565 ระดับเขตพื้นที่การศึกษา พบว่า วิชาภาษาไทยมีคะแนนเฉลี่ยสูงสุด (42.63) รองลงมาคือ วิชาสังคมศึกษา ศาสนาและวัฒนธรรม (32.36) วิชาวิทยาศาสตร์ (27.21) วิชาภาษาอังกฤษ (22.16) และ วิชาคณิตศาสตร์ (20.69) ตามลำดับ

ตารางที่ 3 ผลการทดสอบทางการศึกษาระดับชาติขั้นพื้นฐาน ชั้นมัธยมศึกษาปีที่ 6 ปีการศึกษา 2565
เปรียบเทียบระดับเขตพื้นที่การศึกษา ระดับสังกัด และระดับประเทศ

วิชา	ระดับการจัดการศึกษา /คะแนนเฉลี่ย				
	ระดับเขตพื้นที่	ระดับสังกัด	ระดับประเทศ	ผลต่างของระดับ	
				เขตพื้นที่ – สังกัด	เขตพื้นที่- ประเทศ
ภาษาไทย	42.63	45.79	44.09	-3.16	-1.46
คณิตศาสตร์	20.69	22.39	21.61	-1.70	-0.92
วิทยาศาสตร์	27.21	28.78	28.08	-1.57	-0.87
สังคมศึกษาฯ	32.36	33.62	33.00	-1.26	-0.64
ภาษาอังกฤษ	22.16	23.59	23.44	-1.43	-1.28

แผนภูมิที่ 2 ผลการทดสอบทางการศึกษาระดับชาตินิยมขั้นพื้นฐาน ชั้นมัธยมศึกษาปีที่ 6 ปีการศึกษา 2565
เปรียบเทียบระดับเขตพื้นที่การศึกษา ระดับสังกัด และระดับประเทศ

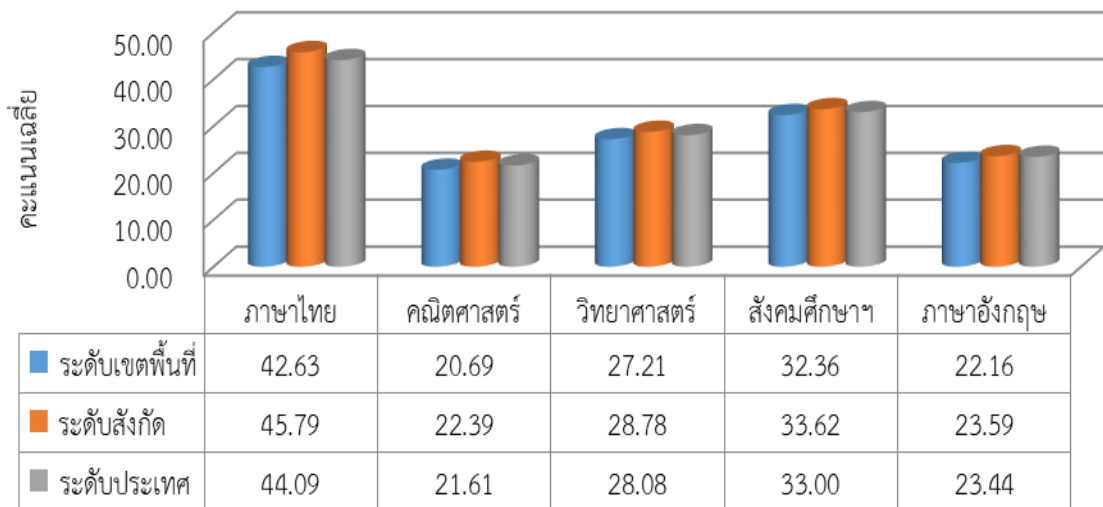

จากตารางที่ 3 และแผนภูมิที่ 2 แสดงผลการทดสอบทางการศึกษาระดับชาตินิยมขั้นพื้นฐานชั้นมัธยมศึกษาปีที่ 6 เปรียบเทียบระดับเขตพื้นที่การศึกษา ระดับสังกัด และระดับประเทศ พบว่า คะแนนเฉลี่ยชั้นมัธยมศึกษาปีที่ 6 ระดับเขตพื้นที่การศึกษามัธยมศึกษาหนองคาย ต่ำกว่าคะแนนเฉลี่ยระดับสังกัดและคะแนนเฉลี่ยระดับประเทศทุกวิชา

-5-

ตารางที่ 4 ผลการทดสอบทางการศึกษาระดับชาตินิยมขั้นพื้นฐาน ชั้นมัธยมศึกษาปีที่ 6 ระดับเขตพื้นที่การศึกษา
เปรียบเทียบระหว่างปีการศึกษา 2561 - 2565

วิชา	คะแนนเฉลี่ย / ปีการศึกษา					2564 - 2565	
	2561	2562	2563	2564	2565	ผลต่าง	ร้อยละ
ภาษาไทย	43.74	39.83	41.18	43.18	42.63	-0.55	-1.27
คณิตศาสตร์	24.46	20.8	21.59	18.53	20.69	2.16	11.66
วิทยาศาสตร์	28.47	27.32	30.2	27.01	27.21	0.20	0.74
สังคมศึกษา	33.24	33.68	34.67	34.76	32.36	-2.40	-6.90
ภาษาอังกฤษ	26.14	24.98	25.69	22.15	22.16	0.01	0.05
เฉลี่ยรวม	31.21	29.32	30.67	29.13	29.01	-0.12	-0.41

แผนภูมิที่ 3 ผลการทดสอบทางการศึกษาระดับชาตินิยมขั้นพื้นฐาน ชั้นมัธยมศึกษาปีที่ 6
ระดับเขตพื้นที่การศึกษา เปรียบเทียบระหว่างปีการศึกษา 2561 - 2565



จากตารางที่ 4 และแผนภูมิที่ 3 แสดงผลการทดสอบการศึกษาระดับชาติขั้นพื้นฐาน ชั้นมัธยมศึกษาปีที่ 6 สำนักงานเขตพื้นที่การศึกษามัธยมศึกษาหนองคาย ระหว่างปีการศึกษา 2561-2565 พบว่า คะแนนเฉลี่ยของทุกวิชาไม่ถึงร้อยละ 50 และมีแนวโน้มลดต่ำลง เมื่อเปรียบเทียบกับคะแนนเฉลี่ย ปีการศึกษา 2564-2565 พบว่า คะแนนเฉลี่ยรวมปีการศึกษา 2565 ต่ำกว่าคะแนนเฉลี่ยรวมปีการศึกษา 2564 (ร้อยละ 0.41) เมื่อพิจารณาจำแนกรายวิชา พบว่า วิชาคณิตศาสตร์ วิชาวิทยาศาสตร์และวิชาภาษาอังกฤษ คะแนนเฉลี่ยสูงขึ้น (ร้อยละ 11.66, 0.74 และ 0.05 ตามลำดับ) ส่วนวิชาสังคมศึกษา ศาสนา และวัฒนธรรม และวิชาภาษาไทย คะแนนเฉลี่ยลดลง (ร้อยละ 6.90 และ 1.27 ตามลำดับ)

-6-

ตารางที่ 5 จำนวน ร้อยละของผู้เข้าสอบ จำแนกตามช่วงคะแนน

วิชา		0.01-10.00	10.01-20.00	20.01-30.00	30.01-40.00	40.01-50.00	50.01-60.00	60.01-70.00	70.01-80.00	80.01-90.00	90.01-100.00	รวม
ภาษาไทย	จำนวน	0	26	157	210	266	143	81	22	0	0	905
	ร้อยละ	0.000	2.873	17.348	23.204	29.392	15.801	8.950	2.431	0.000	0.000	100.000
คณิตศาสตร์	จำนวน	102	492	259	76	30	14	7	1	2	1	984
	ร้อยละ	10.366	50.000	26.321	7.724	3.049	1.423	0.711	0.102	0.203	0.102	100.000
วิทยาศาสตร์	จำนวน	9	217	403	208	46	15	5	0	0	0	903
	ร้อยละ	0.997	24.031	44.629	23.034	5.094	1.661	0.554	0.000	0.000	0.000	100.000
สังคมศึกษา	จำนวน	0	31	386	416	142	13	0	0	0	0	988
	ร้อยละ	0.000	3.138	39.069	42.105	14.372	1.316	0.000	0.000	0.000	0.000	100.000
ภาษาอังกฤษ	จำนวน	17	419	433	66	16	9	4	1	0	0	965
	ร้อยละ	1.762	43.420	44.870	6.839	1.658	0.933	0.415	0.104	0.000	0.000	100.000

จากตารางที่ 5 แสดงจำนวน ร้อยละของผู้เข้าสอบ จำแนกตามช่วงคะแนน พบว่า วิชาภาษาไทย นักเรียนเข้าสอบ จำนวน 905 คน ช่วงคะแนนที่นักเรียนสอบได้มากที่สุด คือ 40.01 – 50.00 (ร้อยละ 29.392) รองลงมา คือ 30.01-40.00 (ร้อยละ 23.204) และ 20.01-30.00 (ร้อยละ 17.348) วิชาคณิตศาสตร์ ช่วงคะแนนที่นักเรียนสอบได้มากที่สุด คือ 10.01 – 20.00 (ร้อยละ 50.000) รองลงมาคือ 20.01-30.00 (ร้อยละ 26.321) และ 0.01-10.00

(ร้อยละ 10.366) วิชาวิทยาศาสตร์ ช่วงคะแนนที่มีนักเรียนสอบได้มากที่สุด คือ 30.01 – 40.00 (ร้อยละ 44.629) รองลงมาคือ 10.01-20.00 (ร้อยละ 24.031) และ 30.01-40.00 (ร้อยละ 23.034) วิชาภาษาอังกฤษ ช่วงคะแนนที่มีนักเรียนสอบได้มากที่สุด คือ 20.01 – 30.00 (ร้อยละ 44.870) รองลงมาคือ 10.01-20.00 (ร้อยละ 43.420) และ 30.01-40.00 (ร้อยละ 6.839)

4.2 ผลการทดสอบจำแนกตามขนาดสถานศึกษา

ผลการทดสอบทางการศึกษาระดับชาติขั้นพื้นฐาน ชั้นมัธยมศึกษาปีที่ 6 ปีการศึกษา 2565 ระดับเขตพื้นที่การศึกษา จำแนกตามขนาดสถานศึกษา ได้แก่ ขนาดเล็ก ขนาดกลาง ขนาดใหญ่และขนาดใหญ่พิเศษ รายละเอียดดังแสดงในตารางที่ 6 และแผนภูมิที่ 4

ตารางที่ 6 ผลการทดสอบทางการศึกษาระดับชาติขั้นพื้นฐาน ชั้นมัธยมศึกษาปีที่ 6 ปีการศึกษา 2565
จำแนกตามขนาดสถานศึกษา

วิชา	ขนาดเล็ก		ขนาดกลาง		ขนาดใหญ่		ขนาดใหญ่พิเศษ	
	Mean	S.D.	Mean	Mean	Mean	S.D.	Mean	S.D.
ภาษาไทย	39.77	14.26	39.34	10.21	43.82	11.06	52.54	12.73
คณิตศาสตร์	17.61	7.63	19.64	7.46	19.22	6.44	27.76	14.23
วิทยาศาสตร์	26.44	5.99	26.06	6.76	25.77	7.19	33.90	10.93
สังคมศึกษาฯ	30.73	6.31	30.65	5.79	32.87	5.22	36.32	7.09
ภาษาอังกฤษ	20.13	4.82	20.90	5.05	24.23	4.87	26.80	10.94

-7-

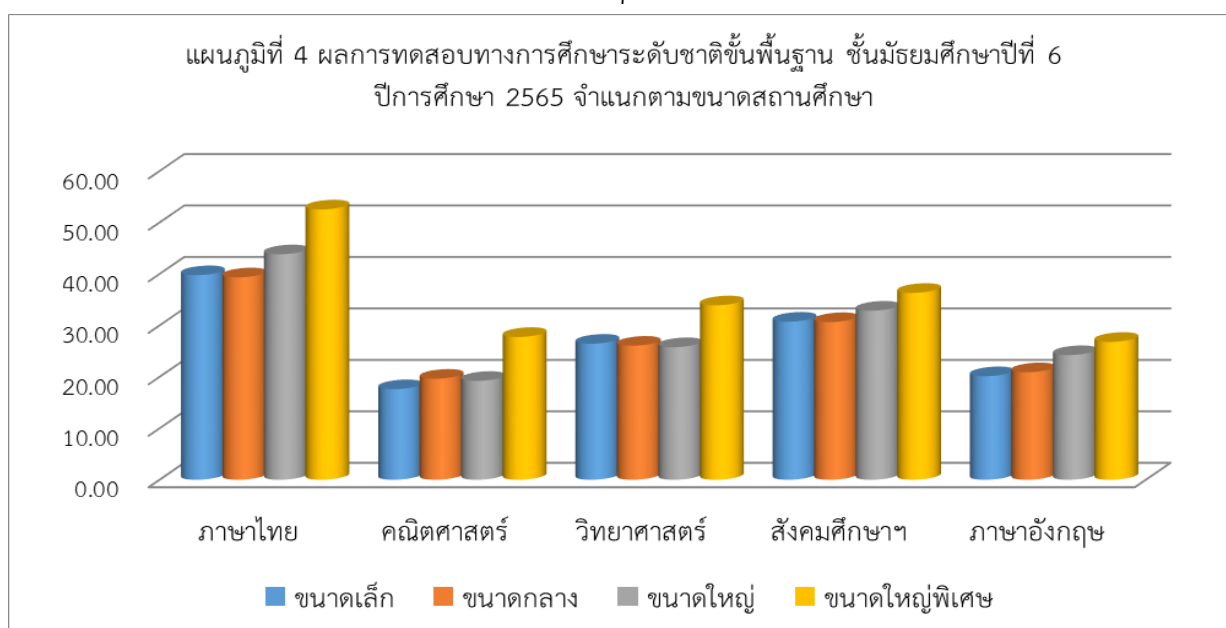

จากตารางที่ 6 และแผนภูมิที่ 4 แสดงผลการทดสอบการศึกษาระดับชาติขั้นพื้นฐาน ชั้นมัธยมศึกษาปีที่ 6 ปีการศึกษา 2565 จำแนกตามขนาดสถานศึกษา พบว่า โรงเรียนขนาดใหญ่พิเศษ มีคะแนนทุกวิชาสูงกว่าคะแนนเฉลี่ยของโรงเรียนทุกขนาด เมื่อพิจารณาจำแนกตามวิชา พบว่า วิชาภาษาไทย วิชาวิทยาศาสตร์ และวิชาสังคมศึกษา ศาสนาและวัฒนธรรม โรงเรียนมีคะแนนเฉลี่ยเรียงลำดับจากมากไปน้อย ดังนี้ โรงเรียนขนาดใหญ่พิเศษ โรงเรียน

ขนาดใหญ่ โรงเรียนขนาดเล็ก และโรงเรียนขนาดกลาง วิชาคณิตศาสตร์และวิชาภาษาอังกฤษ โรงเรียนมีคะแนนเฉลี่ย เรียงลำดับจากมากไปน้อย

4.3 ผลการทดสอบจำแนกตามรายวิชา

รายงานผลการทดสอบทางการศึกษาขั้นพื้นฐาน รายงานแสดงค่าสถิติตามสาระการเรียนรู้ ระดับเขตพื้นที่ การศึกษาเปรียบเทียบระดับสังกัด ระดับประเทศ และเปรียบเทียบระหว่างปีการศึกษา 2563-2565 ของวิชาที่สอบ ประกอบด้วย วิชาภาษาไทย วิชาคณิตศาสตร์ วิชาวิทยาศาสตร์ วิชาสังคมศึกษา ศาสนาและวัฒนธรรมและ วิชาภาษาอังกฤษ รายละเอียดดังแสดงในตารางที่ 7 – 26

4.3.1 วิชาภาษาไทย

ตารางที่ 7 ผลการทดสอบทางการศึกษาระดับชาติขั้นพื้นฐาน ชั้นมัธยมศึกษาปีที่ 6 ปีการศึกษา 2565 วิชาภาษาไทย ค่าสถิติแยกตามสาระการเรียนรู้

สาระการเรียนรู้	ค่าสถิติจำแนกตามระดับ						ผลต่างเขต พื้นที่กับ สังกัด	ผลต่างเขต พื้นที่กับ ประเทศ
	เขตพื้นที่		สังกัด		ประเทศ			
	Mean	S.D.	Mean	S.D.	Mean	S.D.		
การอ่าน	49.80	17.69	52.44	17.95	50.56	18.46	-2.64	-0.76
การเขียน	43.47	19.16	47.33	20.11	45.17	20.35	-3.86	-1.70
การฟัง การดูและการพูด	66.67	28.68	70.31	27.70	68.52	28.37	-3.64	-1.85
หลักการใช้ภาษาไทย	29.10	12.70	31.82	13.04	30.90	12.09	-2.72	-1.80
วรรณคดีและวรรณกรรม	40.74	19.73	45.11	21.27	42.98	21.28	-4.37	-2.24
คะแนนเฉลี่ย	42.63	13.28	45.79	13.99	44.09	14.31	-3.16	-1.46

-8-

จากตารางที่ 7 แสดงผลการทดสอบทางการศึกษาระดับชาติขั้นพื้นฐาน ชั้นมัธยมศึกษาปีที่ 6 วิชาภาษาไทย จำแนกตามสาระการเรียนรู้ พบว่า คะแนนเฉลี่ยระดับเขตพื้นที่การศึกษาต่ำกว่าคะแนนเฉลี่ยระดับประเทศ และระดับสังกัด เมื่อพิจารณารายสาระ พบว่า ทุกสาระการเรียนรู้มีคะแนนเฉลี่ยต่ำกว่าระดับประเทศ และระดับสังกัด สาระการเรียนรู้ที่ต้องเร่งพัฒนาเรียงตามลำดับจากมากไปน้อย ดังนี้ สาระวรรณคดีและวรรณกรรม สาระการฟัง การดูและการพูด สาระหลักการใช้ภาษาไทย สาระการเขียน และสาระการอ่าน ตามลำดับ

ตารางที่ 8 ผลการทดสอบทางการศึกษาระดับชาติขั้นพื้นฐาน ชั้นมัธยมศึกษาปีที่ 6 ปีการศึกษา 2565 วิชาภาษาไทย ค่าสถิติแยกตามมาตรฐานการเรียนรู้

มาตรฐานการเรียนรู้	ค่าสถิติจำแนกตามระดับ						ผลต่างเขต พื้นที่กับ สังกัด	ผลต่างเขต พื้นที่กับ ประเทศ
	เขตพื้นที่		สังกัด		ประเทศ			
	Mean	S.D.	Mean	S.D.	Mean	S.D.		
มาตรฐาน ท 1.1	49.80	17.69	52.44	17.95	50.56	18.46	-2.64	-0.76
มาตรฐาน ท 2.1	43.47	19.16	47.33	20.11	45.17	20.35	-3.86	-1.70
มาตรฐาน ท 3.1	66.67	28.68	70.31	27.70	68.52	28.37	-3.64	-1.85
มาตรฐาน ท 4.1	29.10	12.70	31.82	13.04	30.90	12.09	-2.72	-1.80

มาตรฐาน ท 5.1	40.74	19.73	45.11	21.27	42.98	21.28	-4.37	-2.24
คะแนนเฉลี่ย	42.63	13.28	45.79	13.99	44.09	14.31	-3.16	-1.46

จากตารางที่ 8 แสดงผลการทดสอบทางการศึกษาระดับชาติขั้นพื้นฐาน ชั้นมัธยมศึกษาปีที่ 6 วิชาภาษาไทย จำแนกตามมาตรฐานการเรียนรู้ พบว่า คะแนนเฉลี่ยระดับเขตพื้นที่การศึกษาต่ำกว่าคะแนนเฉลี่ยระดับประเทศ และระดับสังกัด เมื่อพิจารณารายมาตรฐาน พบว่า ทุกมาตรฐานมีคะแนนเฉลี่ยต่ำกว่าคะแนนเฉลี่ยระดับประเทศและระดับสังกัด มาตรฐานการเรียนรู้ที่ต้องเร่งพัฒนาเรียงตามลำดับจากมากไปน้อย ดังนี้ มาตรฐาน ท 5.1 (วรรณคดีและวรรณกรรม) มาตรฐาน ท 3.1 (การฟัง การดูและการพูด) มาตรฐาน ท 4.1 (หลักการใช้ภาษาไทย) มาตรฐาน ท 2.1 (การเขียน) และมาตรฐาน ท 1.1 (การอ่าน) ตามลำดับ

ตารางที่ 9 ผลการทดสอบทางการศึกษาระดับชาติขั้นพื้นฐาน ชั้นมัธยมศึกษาปีที่ 3 ปีการศึกษา 2563-2565 วิชาภาษาไทย ค่าสถิติแยกตามสาระการเรียนรู้

สาระการเรียนรู้	ปีการศึกษา / ค่าสถิติ						ผลต่าง	
	2563		2564		2565		2564 - 2563	2565 - 2564
	Mean	S.D.	Mean	S.D.	Mean	Mean		
การอ่าน	58.00	21.30	51.11	21.35	58.47	21.97	-6.89	7.36
การเขียน	42.12	21.48	45.71	18.93	52.28	20.45	3.59	6.57
การฟัง การดูและการพูด	61.21	21.41	77.42	26.97	62.60	29.85	16.21	-14.82
หลักการใช้ภาษาไทย	48.72	17.46	41.18	17.34	40.05	18.19	-7.54	-1.13
วรรณคดีและวรรณกรรม	50.14	26.82	51.65	32.68	58.88	33.38	1.51	7.23
คะแนนเฉลี่ย	52.82	16.01	49.69	16.28	53.11	17.30	-3.13	3.42

-9-

จากตารางที่ 9 แสดงผลการทดสอบทางการศึกษาระดับชาติขั้นพื้นฐาน ชั้นมัธยมศึกษาปีที่ 3 วิชาภาษาไทย พบว่า คะแนนเฉลี่ยระดับเขตพื้นที่การศึกษา ปีการศึกษา 2565 สูงกว่าคะแนนเฉลี่ยปีการศึกษา 2564 และ 2563 เมื่อพิจารณาเปรียบเทียบระหว่างปีการศึกษา 2565 กับปีการศึกษา 2564 จำแนกตามสาระการเรียนรู้ พบว่า สาระการอ่าน สาระวรรณคดีและวรรณกรรม และสาระการเขียน มีคะแนนเฉลี่ยสูงขึ้น (7.36 7.23 และ 6.57 ตามลำดับ) ส่วนสาระการฟัง การดูและการพูด และสาระหลักการใช้ภาษาไทย คะแนนเฉลี่ยลดลง (7.54 และ 6.89 ตามลำดับ)

ตารางที่ 10 ผลการทดสอบทางการศึกษาระดับชาติขั้นพื้นฐาน ชั้นมัธยมศึกษาปีที่ 3 ปีการศึกษา 2563-2565 วิชาภาษาไทย ค่าสถิติแยกตามมาตรฐานการเรียนรู้

มาตรฐานการเรียนรู้	ปีการศึกษา / ค่าสถิติ						ผลต่าง	
	2563		2564		2565		2564 - 2563	2565 - 2564
	Mean	S.D.	Mean	S.D.	Mean	Mean		
มาตรฐาน ท 1.1	58.00	21.30	51.11	21.35	58.47	21.97	-6.89	7.36
มาตรฐาน ท 2.1	42.12	21.48	45.71	18.93	52.28	20.45	3.59	6.57
มาตรฐาน ท 3.1	61.21	21.41	77.42	26.97	62.60	29.85	16.21	-14.82
มาตรฐาน ท 4.1	48.72	17.46	41.18	17.34	40.05	18.19	-7.54	-1.13

มาตรฐาน ท 5.1	50.14	26.82	51.65	32.68	58.88	33.38	1.51	7.23
คะแนนเฉลี่ย	52.82	16.01	49.69	16.28	53.11	17.30	-3.13	3.42

จากตารางที่ 10 แสดงผลการทดสอบทางการศึกษาระดับชาติด้านพื้นฐาน ชั้นมัธยมศึกษาปีที่ 3 วิชาภาษาไทย พบว่า คะแนนเฉลี่ยระดับเขตพื้นที่การศึกษา ปีการศึกษา 2565 สูงกว่าคะแนนเฉลี่ยปีการศึกษา 2564 และ 2563 เมื่อพิจารณาเปรียบเทียบระหว่างปีการศึกษา 2565 กับปีการศึกษา 2564 จำแนกตามมาตรฐานการเรียนรู้ พบว่า มาตรฐาน ท 1.1 (การอ่าน) ท 5.1 (วรรณคดีและวรรณกรรม) และ ท 2.1 (การเขียน) มีคะแนนเฉลี่ยสูงขึ้น (7.36 7.23 และ 6.57 ตามลำดับ) ส่วน มาตรฐาน ท 3.1 (การฟัง การดูและการพูด) และ ท 4.1 (หลักการใช้ภาษาไทย) คะแนนเฉลี่ยลดลง (7.54 และ 6.89 ตามลำดับ)

4.3.2 วิชาคณิตศาสตร์

ตารางที่ 11 ผลการทดสอบทางการศึกษาระดับชาติด้านพื้นฐาน ชั้นมัธยมศึกษาปีที่ 6 ปีการศึกษา 2565
วิชาคณิตศาสตร์ ค่าสถิติแยกตามสาระการเรียนรู้

สาระการเรียนรู้	ค่าสถิติจำแนกตามระดับ						ผลต่างเขต พื้นที่กับ สังกัด	ผลต่างเขต พื้นที่กับ ประเทศ
	เขตพื้นที่		สังกัด		ประเทศ			
	Mean	S.D.	Mean	S.D.	Mean	S.D.		
จำนวนและพีชคณิต	19.46	12.81	20.89	14.55	20.30	14.11	-1.43	-0.84
การวัดและเรขาคณิต	22.26	15.06	24.32	17.51	23.30	16.96	-2.06	-1.04
สถิติและความน่าจะเป็น	20.69	11.19	22.39	13.66	21.61	13.16	-1.70	-0.92
คะแนนเฉลี่ย	19.46	12.81	20.89	14.55	20.30	14.11	-1.43	-0.84

-10-

จากตารางที่ 11 แสดงผลการทดสอบทางการศึกษาระดับชาติด้านพื้นฐาน ชั้นมัธยมศึกษาปีที่ 6 วิชาคณิตศาสตร์ พบว่า คะแนนเฉลี่ยระดับเขตพื้นที่การศึกษาต่ำกว่าคะแนนเฉลี่ยระดับประเทศและระดับสังกัด (0.84 และ 1.43 ตามลำดับ) เมื่อพิจารณารายสาระการเรียนรู้ พบว่า ทุกสาระการเรียนรู้มีคะแนนเฉลี่ยต่ำกว่าคะแนนเฉลี่ยระดับสังกัดและระดับประเทศ ต้องเร่งพัฒนาทั้ง 3 สาระการเรียนรู้ เนื่องจากคะแนนเฉลี่ยของเขตพื้นที่การศึกษาต่ำกว่าคะแนนเฉลี่ยระดับประเทศ เรียงตามลำดับจากมากไปน้อย ได้แก่ สาระการวัดและเรขาคณิต สาระสถิติและความน่าจะเป็น และ สาระจำนวนและพีชคณิต ตามลำดับ

ตารางที่ 12 ผลการทดสอบทางการศึกษาระดับชาติด้านพื้นฐาน ชั้นมัธยมศึกษาปีที่ 6 ปีการศึกษา 2565
วิชาคณิตศาสตร์ ค่าสถิติแยกตามมาตรฐานการเรียนรู้

มาตรฐานการเรียนรู้	ค่าสถิติจำแนกตามระดับ						ผลต่างเขต พื้นที่กับ สังกัด	ผลต่างเขต พื้นที่กับ ประเทศ
	เขตพื้นที่		สังกัด		ประเทศ			
	Mean	S.D.	Mean	S.D.	Mean	S.D.		
มาตรฐาน ค 1.1	21.44	18.09	22.44	19.78	21.78	19.32	-1.00	-0.34
มาตรฐาน ค 1.2	16.36	15.92	17.98	17.29	17.44	16.87	-1.62	-1.08
มาตรฐาน ค 1.3	23.53	30.46	25.67	31.10	25.15	30.81	-2.14	-1.62

มาตรฐาน ค 3.1	24.69	18.46	27.29	21.39	26.01	20.74	-2.60	-1.32
มาตรฐาน ค 3.2	18.16	19.50	19.29	21.08	18.72	20.58	-1.13	-0.56
คะแนนเฉลี่ย	20.69	11.19	22.39	13.66	21.61	13.16	-1.70	-0.92

จากตารางที่ 12 แสดงผลการทดสอบทางการศึกษาระดับชาติขั้นพื้นฐาน ชั้นมัธยมศึกษาปีที่ 6 วิชาคณิตศาสตร์ จำแนกรายมาตรฐานการเรียนรู้ เปรียบเทียบคะแนนเฉลี่ยระดับเขตพื้นที่การศึกษา ระดับสังกัด และระดับประเทศ พบว่า ทุกมาตรฐานการเรียนรู้มีคะแนนเฉลี่ยต่ำกว่าคะแนนเฉลี่ยระดับสังกัด และระดับประเทศ เมื่อพิจารณาคะแนนเฉลี่ยรายมาตรฐานการเรียนรู้ พบว่า มาตรฐานการเรียนรู้ที่มีคะแนนเฉลี่ยสูงสุด คือ มาตรฐาน ค 3.1 (24.69) มาตรฐานการเรียนรู้ที่มีคะแนนเฉลี่ยต่ำสุด คือ มาตรฐาน ค 1.2 (16.36)

ตารางที่ 13 ผลการทดสอบทางการศึกษาระดับชาติขั้นพื้นฐาน ชั้นมัธยมศึกษาปีที่ 6 ปีการศึกษา 2563-2565 วิชาคณิตศาสตร์ ค่าสถิติแยกตามสาระการเรียนรู้

สาระการเรียนรู้	ปีการศึกษา / ค่าสถิติ						ผลต่าง	
	2563		2564		2565		2564 - 2563	2565 - 2564
	Mean	S.D.	Mean	S.D.	Mean	S.D.		
จำนวนและพีชคณิต	21.75	13.75	17.15	11.92	19.46	12.81	-4.60	2.31
สถิติและความน่าจะเป็น	20.87	13.59	20.31	12.62	22.26	15.06	-0.56	1.95
บูรณาการ	30.78	46.16						
คะแนนเฉลี่ย	21.59	11.72	18.53	10.12	20.69	11.19	-3.06	2.16

จากตารางที่ 13 แสดงผลการทดสอบทางการศึกษาระดับชาติขั้นพื้นฐาน ชั้นมัธยมศึกษาปีที่ 6 ปีการศึกษา 2563-2565 วิชาคณิตศาสตร์ พบว่า คะแนนเฉลี่ยมีแนวโน้มลดลง เมื่อพิจารณาเปรียบเทียบระหว่างปีการศึกษา 2565 กับปีการศึกษา 2564 จำแนกตามสาระการเรียนรู้ พบว่า ทุกสาระการเรียนรู้มีคะแนนเฉลี่ยสูงขึ้น สาระจำนวนและพีชคณิต (2.31) และสาระสถิติและความน่าจะเป็น (1.95)

-11-

ตารางที่ 14 ผลการทดสอบทางการศึกษาระดับชาติขั้นพื้นฐาน ชั้นมัธยมศึกษาปีที่ 6 ปีการศึกษา 2563-2565 วิชาคณิตศาสตร์ ค่าสถิติแยกตามมาตรฐานการเรียนรู้

มาตรฐานการเรียนรู้	ปีการศึกษา / ค่าสถิติ						ผลต่าง	
	2563		2564		2565		2564 - 2563	2565 - 2564
	Mean	S.D.	Mean	S.D.	Mean	S.D.		
มาตรฐาน ค 1.1	22.49	19.38	15.77	16.03	21.44	18.09	-6.72	5.67
มาตรฐาน ค 1.2	23.87	19.47	17.14	15.62	16.36	15.92	-6.73	-0.78
มาตรฐาน ค 1.3	16.02	20.62	21.55	28.48	23.53	30.46	5.53	1.98
มาตรฐาน ค 3.1	21.96	16.06	23.33	17.54	24.69	18.46	1.37	1.36
มาตรฐาน ค 3.2	18.47	17.33	15.19	16.19	18.16	19.50	-3.28	2.97
บูรณาการ	30.78	46.16						
คะแนนเฉลี่ย	21.59	11.72	18.53	10.12	20.69	11.19	-3.06	2.16

จากตารางที่ 14 แสดงผลการทดสอบทางการศึกษาระดับชาติขั้นพื้นฐาน ชั้นมัธยมศึกษาปีที่ 6 ปีการศึกษา 2563-2565 วิชาคณิตศาสตร์ พบว่า มาตรฐาน ค 1.3 (ใช้นิพจน์ สมการ และอสมการ อธิบายความสัมพันธ์หรือช่วยแก้ปัญหา) และ ค 3.1 (เข้าใจกระบวนการทางสถิติ และใช้ความรู้ทางสถิติในการแก้ปัญหา) คะแนนเฉลี่ยมีแนวโน้มสูงขึ้น ส่วนมาตรฐานการเรียนรู้อื่น ๆ คะแนนเฉลี่ยมีแนวโน้มลดลง เมื่อพิจารณาเปรียบเทียบระหว่างปีการศึกษา 2565 กับปีการศึกษา 2564 พบว่า มาตรฐาน ค 1.1 ค 3.2 ค 1.3 และ ค 3.1 มีคะแนนเฉลี่ยสูงขึ้น (5.67 , 2.97 , 1.98 และ 1.36 ตามลำดับ) มาตรฐาน ค 1.2 คะแนนเฉลี่ยลดลง (0.78)

4.3.3 วิชาวิทยาศาสตร์

ตารางที่ 15 ผลการทดสอบทางการศึกษาระดับชาติขั้นพื้นฐาน ชั้นมัธยมศึกษาปีที่ 6 ปีการศึกษา 2565
วิชาวิทยาศาสตร์ ค่าสถิติแยกตามสาระการเรียนรู้

สาระการเรียนรู้	ค่าสถิติจำแนกตามระดับ						ผลต่าง เขตพื้นที่ กับสังกัด	ผลต่างเขต พื้นที่กับ ประเทศ
	เขตพื้นที่		สังกัด		ประเทศ			
	Mean	S.D.	Mean	S.D.	Mean	S.D.		
วิทยาศาสตร์ชีวภาพ	27.63	15.26	29.43	15.76	28.53	15.52	-1.80	-0.90
วิทยาศาสตร์กายภาพ	24.85	11.24	26.47	12.02	26.03	11.80	-1.62	-1.18
วิทยาศาสตร์โลกและอวกาศ	29.39	17.92	30.37	18.29	29.93	18.18	-0.98	-0.54
เทคโนโลยี	32.38	22.83	34.07	22.98	32.44	22.71	-1.69	-0.06
คะแนนเฉลี่ย	27.21	9.14	28.78	9.69	28.80	9.48	-1.57	-1.59

จากตารางที่ 15 แสดงผลการทดสอบทางการศึกษาระดับชาติขั้นพื้นฐาน ชั้นมัธยมศึกษาปีที่ 6 วิชาวิทยาศาสตร์ พบว่า คะแนนเฉลี่ยระดับเขตพื้นที่การศึกษาต่ำกว่าคะแนนเฉลี่ยระดับประเทศและระดับสังกัด (1.59 และ 1.57 ตามลำดับ) ต้องเร่งพัฒนาทุกสาระการเรียนรู้เนื่องจากมีคะแนนต่ำกว่าคะแนนเฉลี่ยระดับประเทศ เรียงตามลำดับจากมากไปน้อย ดังนี้ สาระวิทยาศาสตร์กายภาพ สาระวิทยาศาสตร์ชีวภาพ สาระการเรียนรู้วิทยาศาสตร์โลกและอวกาศ และสาระเทคโนโลยี ตามลำดับ

ตารางที่ 16 ผลการทดสอบทางการศึกษาระดับชาติขั้นพื้นฐาน ชั้นมัธยมศึกษาปีที่ 6 ปีการศึกษา 2565
วิชาวิทยาศาสตร์ ค่าสถิติแยกตามมาตรฐานการเรียนรู้

มาตรฐานการเรียนรู้	ค่าสถิติจำแนกตามระดับ						ผลต่าง เขตพื้นที่ กับสังกัด	ผลต่างเขต พื้นที่กับ ประเทศ
	เขตพื้นที่		สังกัด		ประเทศ			
	Mean	S.D.	Mean	S.D.	Mean	S.D.		
มาตรฐาน ว 1.1	40.97	33.01	44.20	33.87	43.50	33.77	-3.23	-2.53
มาตรฐาน ว 1.2	24.20	19.43	25.51	19.60	24.69	19.29	-1.31	-0.49
มาตรฐาน ว 1.3	24.86	31.38	26.74	31.94	25.39	31.52	-1.88	-0.53
มาตรฐาน ว 2.1	22.88	14.50	24.77	15.74	24.18	15.51	-1.89	-1.30
มาตรฐาน ว 2.2	26.69	25.00	28.36	26.21	28.42	26.27	-1.67	-1.73
มาตรฐาน ว 2.3	26.61	17.93	27.87	18.74	27.38	18.49	-1.26	-0.77
มาตรฐาน ว 3.1	28.24	31.83	29.63	32.44	28.64	32.08	-1.39	-0.40
มาตรฐาน ว 3.2	29.84	20.79	30.66	21.63	30.42	21.58	-0.82	-0.58

มาตรฐาน ว 4.1	31.97	28.83	33.77	28.90	32.16	28.56	-1.80	-0.19
มาตรฐาน ว 4.2	33.00	33.55	34.51	33.71	32.85	33.30	-1.51	0.15
คะแนนเฉลี่ย	27.21	9.14	28.78	9.69	28.80	9.48	-1.57	-1.59

จากตารางที่ 16 แสดงผลการทดสอบทางการศึกษาระดับชาตินั้นพื้นฐาน ชั้นมัธยมศึกษาปีที่ 6 วิชาวิทยาศาสตร์ จำแนกรายมาตรฐานการเรียนรู้ เปรียบเทียบคะแนนเฉลี่ยระดับเขตพื้นที่การศึกษา ระดับสังกัด และระดับประเทศ พบว่า ทุกมาตรฐานมีคะแนนเฉลี่ยต่ำกว่าคะแนนเฉลี่ยระดับสังกัดและระดับประเทศ เมื่อพิจารณาคะแนนเฉลี่ยรายมาตรฐานการเรียนรู้ พบว่า มาตรฐานการเรียนรู้ที่มีคะแนนเฉลี่ยสูงสุด คือ มาตรฐาน ว 1.1 (40.97) มาตรฐานการเรียนรู้ที่มีคะแนนเฉลี่ยต่ำสุด คือ มาตรฐาน ว 2.1 (22.88)

ตารางที่ 17 ผลการทดสอบทางการศึกษาระดับชาตินั้นพื้นฐาน ชั้นมัธยมศึกษาปีที่ 6 ปีการศึกษา 2563-2565 วิชาวิทยาศาสตร์ ค่าสถิติแยกตามสาระการเรียนรู้

สาระการเรียนรู้	ปีการศึกษา / ค่าสถิติ						ผลต่าง	
	2563		2564		2565		2564 - 2563	2565 - 2564
	Mean	S.D.	Mean	S.D.	Mean	S.D.		
วิทยาศาสตร์ชีวภาพ	35.42	17.07	29.92	13.45	27.63	15.26	-5.50	-2.29
วิทยาศาสตร์กายภาพ	23.22	11.12	24.08	10.17	24.85	11.24	0.86	0.77
วิทยาศาสตร์โลกและอวกาศ	31.13	15.96	20.91	15.83	29.39	17.92	-10.22	8.48
เทคโนโลยี	43.71	27.67	41.13	25.34	32.38	22.83	-2.58	-8.75
บูรณาการ	44.95	49.74						
คะแนนเฉลี่ย	30.20	10.56	27.01	7.91	27.21	9.14	-3.19	0.20

จากตารางที่ 17 แสดงผลการทดสอบทางการศึกษาระดับชาตินั้นพื้นฐานชั้นมัธยมศึกษาปีที่ 6 ปีการศึกษา 2563-2565 วิชาวิทยาศาสตร์ พบว่า คะแนนเฉลี่ยมีแนวโน้มต่ำลง เมื่อพิจารณาเปรียบเทียบระหว่างปีการศึกษา 2565 กับปีการศึกษา 2564 จำแนกตามสาระการเรียนรู้ พบว่า สาระวิทยาศาสตร์โลกและอวกาศ สาระวิทยาศาสตร์กายภาพ คะแนนเฉลี่ยสูงขึ้น (8.48 และ 0.77 ตามลำดับ) ส่วนสาระเทคโนโลยี และสาระวิทยาศาสตร์ชีวภาพ คะแนนเฉลี่ยลดลง (8.75 และ 2.29 ตามลำดับ)

-13-

ตารางที่ 18 ผลการทดสอบทางการศึกษาระดับชาตินั้นพื้นฐาน ชั้นมัธยมศึกษาปีที่ 6 ปีการศึกษา 2563-2565 วิชาวิทยาศาสตร์ ค่าสถิติแยกตามมาตรฐานการเรียนรู้

มาตรฐานการเรียนรู้	ปีการศึกษา / ค่าสถิติ						ผลต่าง	
	2563		2564		2565		2564 - 2563	2565 - 2564
	Mean	S.D.	Mean	S.D.	Mean	S.D.		
มาตรฐาน ว 1.1	58.32	37.88	15.96	24.86	40.97	33.01	-42.36	25.01
มาตรฐาน ว 1.2	30.15	19.28	37.91	18.57	24.20	19.43	7.76	-13.71
มาตรฐาน ว 1.3	32.21	27.21	19.28	27.83	24.86	31.38	-12.93	5.58
มาตรฐาน ว 2.1	26.03	16.56	25.82	15.63	22.88	14.50	-0.21	-2.94
มาตรฐาน ว 2.2	22.14	20.23	20.84	22.89	26.69	25.00	-1.30	5.85
มาตรฐาน ว 2.3	20.20	15.54	23.20	15.95	26.61	17.93	3.00	3.41
มาตรฐาน ว 3.1	31.63	27.12	12.89	23.61	28.24	31.83	-18.74	15.35
มาตรฐาน ว 3.2	30.88	18.23	24.02	19.72	29.84	20.79	-6.86	5.82

มาตรฐาน ว 4.1	39.32	36.68	35.99	35.77	31.97	28.83	-3.33	-4.02
มาตรฐาน ว 4.2	46.63	32.31	44.56	29.42	33.00	33.55	-2.07	-11.56
คะแนนเฉลี่ย	30.20	10.56	27.01	7.91	27.21	9.14	-3.19	0.20

จากตารางที่ 18 แสดงผลการทดสอบทางการศึกษาระดับชาตินิยมขั้นพื้นฐานชั้นมัธยมศึกษาปีที่ 6 ปีการศึกษา 2563-2565 วิชาวิทยาศาสตร์ พบว่า มาตรฐาน ว 2.3 คะแนนเฉลี่ยมีแนวโน้มสูงขึ้น ส่วนมาตรฐาน ว 2.1 , ว 4.1 และ ว 4.2 คะแนนเฉลี่ยมีแนวโน้มลดลง เมื่อพิจารณาเปรียบเทียบระหว่างปีการศึกษา 2565 กับปีการศึกษา 2564 พบว่า มาตรฐาน ว 1.1, ว 3.1 ,ว 2.2 , ว 3.2 ว 1.3 และ ว 2.3 มีคะแนนเฉลี่ยสูงขึ้น (25.01, 15.35, 5.85, 5.82 5.58 และ 3.41 ตามลำดับ) ส่วนมาตรฐานการเรียนรู้อื่น ๆ คะแนนเฉลี่ยลดลง

4.3.4 วิชาสังคมศึกษา ศาสนาและวัฒนธรรม

ตารางที่ 19 ผลการทดสอบทางการศึกษาระดับชาตินิยมขั้นพื้นฐาน ชั้นมัธยมศึกษาปีที่ 6 ปีการศึกษา 2565
วิชาสังคมศึกษา ศาสนาและวัฒนธรรม ค่าสถิติแยกตามสาระการเรียนรู้

สาระการเรียนรู้	ค่าสถิติจำแนกตามระดับ						ผลต่าง เขตพื้นที่ กับสังกัด	ผลต่างเขต พื้นที่กับ ประเทศ
	เขตพื้นที่		สังกัด		ประเทศ			
	Mean	S.D.	Mean	S.D.	Mean	S.D.		
ศาสนา ศีลธรรม จริยธรรม	41.36	14.3	43.19	14.41	42.23	15.72	-1.83	-0.87
หน้าที่พลเมือง วัฒนธรรมและ การดำเนินชีวิตในสังคม	36.52	14.49	38.15	14.95	37.18	14.94	-1.63	-0.66
เศรษฐศาสตร์	30.89	13.34	31.59	13.64	31.17	13.64	-0.70	-0.28
ประวัติศาสตร์	23.71	11.31	26.65	11.80	24.34	11.73	-2.94	-0.63
ภูมิศาสตร์	29.33	12.73	30.50	12.33	30.06	12.32	-1.17	-0.73
คะแนนเฉลี่ย	32.36	7.34	33.62	7.86	33.00	7.94	-1.26	-0.64

-14-

จากตารางที่ 19 แสดงผลการทดสอบทางการศึกษาระดับชาตินิยมขั้นพื้นฐาน ชั้นมัธยมศึกษาปีที่ 6 วิชาสังคมศึกษา ศาสนาและวัฒนธรรม จำแนกตามสาระการเรียนรู้ พบว่า คะแนนเฉลี่ยระดับเขตพื้นที่การศึกษา ต่ำกว่าคะแนนเฉลี่ยระดับประเทศและระดับสังกัด เมื่อพิจารณารายสาระการเรียนรู้ พบว่า ทุกสาระการเรียนรู้ มีคะแนนเฉลี่ยต่ำกว่าคะแนนเฉลี่ยระดับประเทศและระดับสังกัด สาระการเรียนรู้ที่ต้องเร่งพัฒนาเรียงตามลำดับจากมากไปน้อย ดังนี้ สาระศาสนา ศีลธรรม จริยธรรม สาระภูมิศาสตร์ สาระหน้าที่พลเมือง วัฒนธรรมและการดำเนินชีวิตในสังคม สาระประวัติศาสตร์ และสาระเศรษฐศาสตร์ ตามลำดับ

ตารางที่ 20 ผลการทดสอบทางการศึกษาระดับชาตินิยมขั้นพื้นฐาน ชั้นมัธยมศึกษาปีที่ 6 ปีการศึกษา 2565
วิชาสังคมศึกษา ศาสนาและวัฒนธรรม ค่าสถิติแยกตามมาตรฐานการเรียนรู้

มาตรฐานการเรียนรู้	ค่าสถิติจำแนกตามระดับ						ผลต่าง เขตพื้นที่ กับสังกัด	ผลต่างเขต พื้นที่กับ ประเทศ
	เขตพื้นที่		สังกัด		ประเทศ			
	Mean	S.D.	Mean	S.D.	Mean	S.D.		
มาตรฐาน ส 1.1	43.22	15.81	44.80	17.10	43.75	17.41	-1.58	-0.53

มาตรฐาน ส 1.2	37.02	23.97	39.00	24.88	38.69	24.98	-1.98	-1.67
มาตรฐาน ส 2.1	34.66	16.43	35.43	16.65	34.57	16.60	-0.77	0.09
มาตรฐาน ส 2.2	39.62	23.49	42.68	24.32	41.52	24.37	-3.06	-1.90
มาตรฐาน ส 3.1	30.77	18.80	31.42	19.25	30.57	19.12	-0.65	0.20
มาตรฐาน ส 3.2	30.98	16.79	31.73	17.27	31.66	17.29	-0.75	-0.68
มาตรฐาน ส 4.1	36.03	30.22	37.40	31.09	37.00	30.93	-1.37	-0.97
มาตรฐาน ส 4.2	23.62	17.49	24.36	17.72	23.92	17.64	-0.74	-0.30
มาตรฐาน ส 4.3	18.08	17.05	19.05	17.48	18.93	17.42	-0.97	-0.85
มาตรฐาน ส 5.1	25.84	17.41	26.70	17.41	26.48	17.41	-0.86	-0.64
มาตรฐาน ส 5.2	32.18	17.62	33.60	17.02	33.00	16.98	-1.42	-0.82
คะแนนเฉลี่ย	32.36	7.34	33.62	7.86	33.00	7.94	-1.26	-0.64

จากตารางที่ 20 แสดงผลการทดสอบทางการศึกษาระดับชาติด้านพื้นฐาน ชั้นมัธยมศึกษาปีที่ 6 วิชาสังคมศึกษา ศาสนาและวัฒนธรรม จำแนกตามมาตรฐานการเรียนรู้ เปรียบเทียบคะแนนเฉลี่ยระดับเขตพื้นที่ การศึกษา ระดับสังกัด และระดับประเทศ พบว่า มาตรฐาน ส 3.1 และ ส 2.1 มีคะแนนเฉลี่ยสูงกว่าคะแนนเฉลี่ย ระดับประเทศ ส่วนมาตรฐานการเรียนรู้อื่น ๆ มีคะแนนเฉลี่ยต่ำกว่าคะแนนเฉลี่ยระดับสังกัดและระดับประเทศ เมื่อพิจารณาคะแนนเฉลี่ยรายมาตรฐานการเรียนรู้ พบว่า มาตรฐานการเรียนรู้ที่มีคะแนนเฉลี่ยสูงสุด คือ มาตรฐาน ส 1.1 (43.22) มาตรฐานการเรียนรู้ที่มีคะแนนเฉลี่ยต่ำสุด คือ มาตรฐาน ส 4.3 (18.08)

-15-

ตารางที่ 21 ผลการทดสอบทางการศึกษาระดับชาติด้านพื้นฐาน ชั้นมัธยมศึกษาปีที่ 6 ปี 2563-2565

วิชาสังคมศึกษา ศาสนาและวัฒนธรรม ค่าสถิติแยกตามสาระการเรียนรู้

สาระการเรียนรู้	ปีการศึกษา / ค่าสถิติ						ผลต่าง	
	2563		2564		2565		2564 - 2563	2565 - 2564
	Mean	S.D.	Mean	S.D.	Mean	S.D.		
ศาสนา ศิลปกรรม จริยธรรม	43.58	12.83	47.44	13.44	41.36	14.3	3.86	-6.08
หน้าที่พลเมือง วัฒนธรรมและ การดำเนินชีวิตในสังคม	34.89	11.84	33.38	14.53	36.52	14.49	-1.51	3.14
เศรษฐศาสตร์	29.62	11.27	29.85	12.82	30.89	13.34	0.23	1.04
ประวัติศาสตร์	29.33	9.57	32.10	13.08	23.71	11.31	2.77	-8.39
ภูมิศาสตร์	35.92	11.80	31.04	12.24	29.33	12.73	-4.88	-1.71
คะแนนเฉลี่ย	34.67	7.25	34.76	7.93	32.36	7.34	0.09	-2.40

จากตารางที่ 21 แสดงผลการทดสอบทางการศึกษาระดับชาติด้านพื้นฐานชั้นมัธยมศึกษาปีที่ 6 ปีการศึกษา 2563-2565 วิชาสังคมศึกษา ศาสนาและวัฒนธรรม พบว่า คะแนนเฉลี่ยมีแนวโน้มลดลง เมื่อพิจารณารายสาระ การเรียนรู้ พบว่า สาระเศรษฐศาสตร์ คะแนนเฉลี่ยมีแนวโน้มสูงขึ้น ส่วนสาระภูมิศาสตร์ คะแนนเฉลี่ยมีแนวโน้ม ลดลง เมื่อพิจารณาเปรียบเทียบระหว่างปีการศึกษา 2565 กับปีการศึกษา 2564 พบว่า สาระหน้าที่พลเมือง วัฒนธรรมและการดำเนินชีวิตในสังคม และสาระเศรษฐศาสตร์ คะแนนเฉลี่ยสูงขึ้น (3.14 และ 1.04 ตามลำดับ) ส่วนสาระประวัติศาสตร์ สาระศาสนา ศีลธรรม จริยธรรม และสาระภูมิศาสตร์ คะแนนเฉลี่ยลดลง (8.39, 6.08 และ 1.71 ตามลำดับ)

ตารางที่ 22 ผลการทดสอบทางการศึกษาระดับชาติด้านพื้นฐาน ชั้นมัธยมศึกษาปีที่ 6 ปี 2563-2565 วิชาสังคมศึกษา ศาสนาและวัฒนธรรม ค่าสถิติแยกตามมาตรฐานการเรียนรู้

มาตรฐานการเรียนรู้	ปีการศึกษา / ค่าสถิติ						ผลต่าง	
	2563		2564		2565		2564 - 2563	2565 - 2564
	Mean	S.D.	Mean	S.D.	Mean	S.D.		
มาตรฐาน ส 1.1	45.67	14.59	52.64	15.61	43.22	15.81	6.97	-9.42
มาตรฐาน ส 1.2	40.43	18.09	35.33	23.13	37.02	23.97	-5.10	1.69
มาตรฐาน ส 2.1	35.64	13.29	37.04	18.49	34.66	16.43	1.40	-2.38
มาตรฐาน ส 2.2	33.50	17.79	28.90	19.31	39.62	23.49	-4.60	10.72
มาตรฐาน ส 3.1	30.33	13.92	26.86	17.90	30.77	18.80	-3.47	3.91
มาตรฐาน ส 3.2	28.91	14.94	32.29	16.95	30.98	16.79	3.38	-1.31
มาตรฐาน ส 4.1	19.52	19.23	23.18	24.06	36.03	30.22	3.66	12.85
มาตรฐาน ส 4.2	31.17	13.55	29.66	20.05	23.62	17.49	-1.51	-6.04
มาตรฐาน ส 4.3	32.79	18.16	39.40	20.93	18.08	17.05	6.61	-21.32
มาตรฐาน ส 5.1	38.26	16.71	29.99	16.19	25.84	17.41	-8.27	-4.15
มาตรฐาน ส 5.2	34.37	14.27	31.90	17.38	32.18	17.62	-2.47	0.28
คะแนนเฉลี่ย	34.67	7.25	34.76	7.93	32.36	7.34	0.09	-2.40

-16-

จากตารางที่ 22 แสดงผลการทดสอบทางการศึกษาระดับชาติด้านพื้นฐานชั้นมัธยมศึกษาปีที่ 6 ปีการศึกษา 2563-2565 วิชาสังคมศึกษา ศาสนาและวัฒนธรรม พบว่า คะแนนเฉลี่ยมีแนวโน้มลดลง เมื่อพิจารณารายมาตรฐาน การเรียนรู้เปรียบเทียบระหว่างปีการศึกษา 2565 กับปีการศึกษา 2564 พบว่า มาตรฐาน ส 4.1 , ส 2.2 , ส 3.1 , ส 1.2 และ ส 5.2 คะแนนเฉลี่ยสูงขึ้น (12.85, 10.72, 3.91, 1.69 และ 0.28 ตามลำดับ) ส่วนมาตรฐานการเรียนรู้ อื่น ๆ คะแนนเฉลี่ยลดลง

4.3.5 วิชาภาษาอังกฤษ

ตารางที่ 23 ผลการทดสอบทางการศึกษาระดับชาติด้านพื้นฐาน ชั้นมัธยมศึกษาปีที่ 6 ปีการศึกษา 2565 วิชาภาษาอังกฤษ ค่าสถิติแยกตามสาระการเรียนรู้

สาระการเรียนรู้	ค่าสถิติจำแนกตามระดับ						ผลต่างเขต พื้นที่กับ สังกัด	ผลต่างเขต พื้นที่กับ ประเทศ
	เขตพื้นที่		สังกัด		ประเทศ			
	Mean	S.D.	Mean	S.D.	Mean	S.D.		

ภาษาเพื่อการสื่อสาร	25.85	10.43	21.79	12.47	22.67	9.59	-4.06	0.88
ภาษาและวัฒนธรรม	24.97	15.81	23.31	13.78	21.11	13.56	-1.66	-2.20
ภาษากับความสัมพันธ์กับ กลุ่มสาระการเรียนรู้อื่น	27.89	13.92	19.97	14.94	21.13	15.62	-7.92	1.16
ภาษากับความสัมพันธ์กับ ชุมชนและโลก	23.86	15.32	23.47	15.64	22.78	16.18	-0.39	-0.69
คะแนนเฉลี่ย	25.69	9.81	22.15	10.27	22.16	7.87	-3.54	0.01

จากตารางที่ 25 แสดงผลการทดสอบทางการศึกษาระดับชาติด้านพื้นฐาน ชั้นมัธยมศึกษาปีที่ 6 ปีการศึกษา 2563-2565 วิชาภาษาอังกฤษ พบว่า คะแนนเฉลี่ยมีแนวโน้มลดลง เมื่อพิจารณาเปรียบเทียบระหว่างปีการศึกษา 2565 กับปีการศึกษา 2564 จำแนกตามสาระการเรียนรู้ พบว่า สาระภาษากับความสัมพันธ์กับกลุ่มสาระการเรียนรู้อื่น และสาระภาษาเพื่อการสื่อสาร คะแนนเฉลี่ยสูงขึ้น (1.16 และ 0.88 ตามลำดับ)

ตารางที่ 26 ผลการทดสอบทางการศึกษาระดับชาติด้านพื้นฐาน ชั้นมัธยมศึกษาปีที่ 6 ปีการศึกษา 2563-2565 วิชาภาษาอังกฤษ ค่าสถิติแยกตามมาตรฐานการเรียนรู้

มาตรฐานการเรียนรู้	ปีการศึกษา / ค่าสถิติ						ผลต่าง	
	2563		2564		2565		2564 - 2563	2565 - 2564
	Mean	S.D.	Mean	S.D.	Mean	S.D.		
มาตรฐาน ต 1.1	26.17	13.56	19.98	13.39	21.26	11.28	-6.19	1.28
มาตรฐาน ต 1.2	27.73	16.22	23.32	15.97	26.47	17.61	-4.41	3.15
มาตรฐาน ต 1.3	23.74	12.45	21.87	25.73	20.44	15.39	-1.87	-1.43
มาตรฐาน ต 2.1	32.91	28.72	23.55	22.72	21.3	19.18	-9.36	-2.25
มาตรฐาน ต 2.2	21.00	14.73	23.20	14.41	20.98	16.35	2.20	-2.22
มาตรฐาน ต 3.1	27.89	13.92	19.97	14.94	21.13	15.62	-7.92	1.16
มาตรฐาน ต 4.1	23.21	18.13	27.97	23.84	21.54	24.17	4.76	-6.43
มาตรฐาน ต 4.2	24.65	21.63	19.95	18.57	23.54	20.19	-4.70	3.59
คะแนนเฉลี่ย	25.69	9.81	22.15	10.27	22.16	7.87	-3.54	0.01

-18-

จากตารางที่ 26 แสดงผลการทดสอบทางการศึกษาระดับชาติด้านพื้นฐาน ชั้นมัธยมศึกษาปีที่ 6 ปีการศึกษา 2563-2565 วิชาภาษาอังกฤษ พบว่า มาตรฐาน ต 1.3 และ ต 2.1 คะแนนเฉลี่ยมีแนวโน้มลดลง เมื่อเปรียบเทียบคะแนนเฉลี่ยปีการศึกษา 2565 กับปีการศึกษา 2564 พบว่า มาตรฐาน ต 4.2, ต 1.2, ต 1.1 และ ต 3.1 มีคะแนนเฉลี่ยเพิ่มขึ้น (3.59, 3.15, 1.28 และ 1.16 ตามลำดับ) ส่วนมาตรฐานอื่น ๆ คะแนนเฉลี่ยลดลง

5. ผลการทดสอบทางการศึกษาระดับชาติด้านพื้นฐาน ชั้นมัธยมศึกษาปีที่ 6 ปีการศึกษา 2565 ระดับสถานศึกษา

5.1 ผลการทดสอบทางการศึกษาระดับชาติด้านพื้นฐาน ระดับสถานศึกษา จำแนกตามรายวิชา

ผลการทดสอบทางการศึกษาระดับชาติด้านพื้นฐาน (O-NET) ชั้นมัธยมศึกษาปีที่ 6 ปีการศึกษา 2565 ระดับสถานศึกษา จำแนกตามรายวิชาที่สอบ เรียงลำดับตามคะแนนเฉลี่ยจากมากไปน้อย แสดงในตารางที่ 27-31

ตารางที่ 27 ผลการทดสอบทางการศึกษาระดับชาติขั้นพื้นฐาน ชั้นมัธยมศึกษาปีที่ 6 ปีการศึกษา 2565 วิชาภาษาไทย

ที่	โรงเรียน	ขนาด	จำนวนนักเรียน	Mean	S.D.	Max.	Min.	Mod.	นักเรียนที่ได้คะแนน 50%ขึ้นไป	
									จำนวน	ร้อยละ
ระดับประเทศ			117,228	44.09	14.31	93.70	2.10	47.50	40,828	34.83
ระดับสังกัด			78,511	45.79	13.99	93.70	2.10	47.50	30,712	39.12
ระดับเขตพื้นที่การศึกษา			905	42.63	13.28	79.50	12.20	37.80	248	27.40
1	ชุมพลโพธิ์พิสัย	ใหญ่พิเศษ	40	57.56	12.59	79.50	25.60	63.10	30	75.00
2	ปทุมเทพวิทยาคาร	ใหญ่พิเศษ	55	55.13	12.01	76.70	25.80	46.80	32	58.18
3	ปากสวายพิทยาคม	กลาง	9	49.42	6.60	57.90	38.50	42.30	5	55.56
4	สังคมิวิทยา	กลาง	66	48.41	12.27	77.70	23.60	63.10	26	39.39
5	ท่าบ่อพิทยาคม	กลาง	1	47.50	0.00	47.50	47.50	47.50	0	0.00
6	ท่าบ่อ	ใหญ่พิเศษ	128	44.94	13.58	77.30	18.40	31.90	39	30.47
7	โพธิ์ตากพิทยาคม	กลาง	42	44.71	13.54	69.10	19.00		17	40.48
8	ค่ายบกหวานวิทยา	กลาง	15	44.68	11.79	60.30	25.30		6	40.00
9	วังหลวงพิทยาสรรพ์	ใหญ่	19	44.36	9.80	63.80	18.40		5	26.32
10	กุดบงพิทยาคาร	ใหญ่	42	43.99	11.82	76.70	20.50	25.30	11	26.19
11	ฝางพิทยาคม	กลาง	11	42.39	10.22	57.90	21.50		3	27.27
12	กวนวันวิทยา	เล็ก	6	41.92	18.32	64.20	17.80		2	33.33
13	น้ำสวยวิทยา	ใหญ่	46	41.76	12.10	62.60	16.00	42.60	10	21.74
14	เวียงคำวิทยาคาร	กลาง	8	41.31	12.07	63.10	28.40		2	25.00
15	เขมพิทยาคม	ใหญ่	32	40.57	9.32	57.50	24.00	43.70	8	25.00
16	นาหนังพัฒนาศึกษา	กลาง	35	40.25	12.17	62.70	19.40	46.50	8	22.86
17	นาดีพิทยาคม	กลาง	47	39.68	10.27	64.20	19.40	35.10	7	14.89
18	วังม่วงพิทยาคม	กลาง	38	39.63	12.31	65.10	17.00	37.80	8	21.05
19	ถ่อนวิทยา	กลาง	10	39.56	11.76	56.90	18.20		2	20.00
20	ร่มธรรมานุสรณ์	กลาง	8	39.31	10.27	51.90	26.30		3	37.50

-19-

ตารางที่ 27 (ต่อ)

ที่	โรงเรียน	ขนาด	จำนวนนักเรียน	Mean	S.D.	Max.	Min.	Mod.	นักเรียนที่ได้คะแนน 50%ขึ้นไป	
									จำนวน	ร้อยละ
21	พระธาตุบังพวนวิทยา	กลาง	33	38.13	10.42	60.80	16.10	47.80	4	12.12
22	หนองนางพิทยาคม	เล็ก	17	37.61	10.19	61.80	20.80	38.50	2	11.76
23	ประชาบดีพิทยาคม	ใหญ่	40	36.69	11.34	55.40	12.20	24.30	5	12.50
24	พระพุทธบาทพิทยาคม	กลาง	18	36.53	12.49	61.10	17.70		3	16.67
25	เตี้อวิทยา	กลาง	15	36.44	10.85	57.90	15.20	28.40	1	6.67
26	หินโงมพิทยาคม	กลาง	18	36.13	10.52	56.50	20.20	41.60	2	11.11
27	พระบาทนาลินท์พิทยาคม	กลาง	28	35.59	8.94	50.60	20.10	29.20	1	3.57

28	โคกคอนวิทยาคม	กลาง	30	35.33	11.19	61.00	15.90	21.90	4	13.33
29	พานพร้าว	กลาง	32	32.61	8.48	53.70	18.40		2	6.25
30	วราลาโภณสรณ์	กลาง	16	30.91	8.98	47.40	14.60		0	0.00
31	หนองคายวิทยาคาร	ใหญ่								

จากตารางที่ 27 แสดงผลการทดสอบทางการศึกษาระดับชาติขั้นพื้นฐาน ชั้นมัธยมศึกษาปีที่ 6 ปีการศึกษา 2565 วิชาภาษาไทย พบว่า โรงเรียนมีคะแนนเฉลี่ยสูงกว่าคะแนนเฉลี่ยระดับประเทศ จำนวน 9 โรงเรียน ได้แก่ โรงเรียนชุมพลโพธิ์พิสัย โรงเรียนปทุมเทพวิทยาคาร โรงเรียนปากสวายพิทยาคม โรงเรียนสังคมิวิทยา โรงเรียนท่าบ่อพิทยาคม โรงเรียนท่าบ่อ โรงเรียนโพธิ์ตากพิทยาคม โรงเรียนค่ายบกหวานวิทยา และโรงเรียนวังหลวงพิทยาสรรพ์ ส่วนโรงเรียนกุดบงพิทยาคม มีคะแนนเฉลี่ยสูงกว่าคะแนนเฉลี่ยระดับเขตพื้นที่การศึกษา โรงเรียนที่มีคะแนนเฉลี่ยสูง 3 อันดับแรก ได้แก่ โรงเรียนชุมพลโพธิ์พิสัย โรงเรียนปทุมเทพวิทยาคาร โรงเรียนปากสวายพิทยาคม (คะแนนเฉลี่ย 57.56, 55.13 และ 49.42 ตามลำดับ) โรงเรียนที่มีคะแนนเฉลี่ย 3 อันดับสุดท้าย ได้แก่ โรงเรียนวราลาโภณสรณ์ โรงเรียนพานพร้าว และโรงเรียนโคกคอนวิทยาคม (คะแนนเฉลี่ย 30.91, 32.61 และ 35.33 ตามลำดับ)

เมื่อพิจารณาจำนวนนักเรียนที่ได้คะแนน 50% ขึ้นไป พบว่า นักเรียนเข้ารับการทดสอบ จำนวน 905 คน นักเรียนได้คะแนน 50% ขึ้นไป 248 คน (ร้อยละ 27.40) เมื่อพิจารณารายโรงเรียน พบว่า โรงเรียนชุมพลโพธิ์พิสัย มีนักเรียนที่ได้คะแนน 50% ขึ้นไป มากที่สุด (ร้อยละ 75.00) รองลงมาคือ โรงเรียนปทุมเทพวิทยาคาร (ร้อยละ 58.18) และโรงเรียนปากสวายพิทยาคม (ร้อยละ 55.56) ตามลำดับ

ตารางที่ 28 ผลการทดสอบทางการศึกษาระดับชาติขั้นพื้นฐาน ชั้นมัธยมศึกษาปีที่ 6 ปีการศึกษา 2565 วิชาคณิตศาสตร์

ที่	โรงเรียน	ขนาด	จำนวนนักเรียน	Mean	S.D.	Max.	Min.	Mod.	นักเรียนที่ได้คะแนน 50% ขึ้นไป	
									จำนวน	ร้อยละ
ระดับประเทศ			124,451	21.61	13.16	100	0	15	5,052	4.06
ระดับสังกัด			84,074	22.39	13.66	100	0	15	3,911	4.65
ระดับเขตพื้นที่การศึกษา			984	20.69	11.19	92.5	0	15	27	2.74
1	ท่าบ่อพิทยาคม	กลาง	1	48.75	0.00	48.75	48.75	48.75	0	0.00
2	ปทุมเทพวิทยาคาร	ใหญ่พิเศษ	67	34.25	17.34	87.50	11.25	11.25	13	19.40
3	ชุมพลโพธิ์พิสัย	ใหญ่พิเศษ	74	28.11	12.55	70.00	7.50	18.75	5	6.76

-20-

ตารางที่ 28 (ต่อ)

ที่	โรงเรียน	ขนาด	จำนวนนักเรียน	Mean	S.D.	Max.	Min.	Mod.	นักเรียนที่ได้คะแนน 50% ขึ้นไป	
									จำนวน	ร้อยละ
4	ปากสวายพิทยาคม	กลาง	9	23.19	9.68	43.75	7.50	23.75	0	0.00
5	สังคมิวิทยา	ใหญ่	66	22.12	9.28	51.25	7.50	18.75	2	3.03
6	นาหนังสือพัฒนศึกษา	กลาง	37	21.22	9.87	51.25	3.75	15.00	1	2.70
7	เดื่อวิทยาคาร	กลาง	13	21.15	8.25	40.00	11.25	11.25	0	0.00
8	ท่าบ่อ	ใหญ่พิเศษ	136	20.93	12.81	92.50	3.75	18.75	4	2.94
9	พระธาตุบังพวนวิทยา	กลาง	33	20.49	8.95	51.25	7.50	18.75	1	3.03

10	พระพุทธบาทพิทยาคม	กลาง	18	20.28	10.55	47.50	3.75	18.75	0	0.00
11	หนองคายพิทยาคาร	ใหญ่	1	20.00	0.00	20.00	20.00	20.00	0	0.00
12	กุศบงพิทยาคาร	ใหญ่	44	19.83	8.55	41.25	0.00	18.75	0	0.00
13	กวนวันวิทยา	เล็ก	6	18.96	7.62	35.00	11.25	15.00	0	0.00
14	น้ำสวยวิทยา	ใหญ่	46	18.94	8.36	37.50	3.75	11.25	0	0.00
15	วราลาโภณูสรณ์	กลาง	17	18.46	6.27	33.75	7.50	18.75	0	0.00
16	เขมพิทยาคม	ใหญ่	45	18.33	6.88	33.75	3.75	15.00	0	0.00
17	โคกคอนพิทยาคม	กลาง	30	18.13	8.74	46.25	3.75	7.50	0	0.00
18	นาดีพิทยาคม	กลาง	44	18.13	8.61	55.00	3.75	15.00	1	2.27
19	ค่ายบกหวานวิทยา	กลาง	16	18.13	6.90	31.25	7.50	15.00	0	0.00
20	ร่มธรรมานูสรณ์	กลาง	9	17.50	8.12	32.50	7.50	11.25	0	0.00
21	วังม่วงพิทยาคม	กลาง	40	17.31	7.31	42.50	3.75	11.25	0	0.00
22	พานพร้าว	กลาง	31	17.14	7.70	42.50	3.75	18.75	0	0.00
23	หินโงมพิทยาคม	กลาง	18	16.94	6.27	27.50	7.50	22.50	0	0.00
24	พระบาทนสิงห์พิทยาคม	กลาง	28	16.61	6.80	35.00	7.50	11.25	0	0.00
25	โพธิ์ตากพิทยาคม	กลาง	44	16.56	7.05	41.25	3.75	15.00	0	0.00
26	ถ่อนวิทยา	กลาง	11	16.48	8.25	30.00	3.75	11.25	0	0.00
27	ประชาบดีพิทยาคม	กลาง	41	16.37	7.44	42.50	7.50	11.25	0	0.00
28	ฝางพิทยาคม	กลาง	11	16.36	6.04	26.25	7.50	11.25	0	0.00
29	หนองนางพิทยาคม	เล็ก	19	16.25	7.63	31.25	3.75	11.25	0	0.00
30	วังหลวงพิทยาสรรพ์	ใหญ่	21	16.07	5.57	30.00	7.50	15.00	0	0.00
31	เวียงคำพิทยาคาร	กลาง	8	13.59	6.48	22.50	3.75	15.00	0	0.00

-21-

จากตารางที่ 28 แสดงผลการทดสอบทางการศึกษาระดับชาติด้านพื้นฐาน ชั้นมัธยมศึกษาปีที่ 6 วิชาคณิตศาสตร์ พบว่า โรงเรียนมีคะแนนเฉลี่ยสูงกว่าคะแนนเฉลี่ยระดับประเทศ จำนวน 5 โรงเรียน ได้แก่ โรงเรียนท่าบ่อพิทยาคม โรงเรียนปทุมเทพพิทยาคาร โรงเรียนชุมพลโพธิ์พิสัย โรงเรียนปากสวยพิทยาคม และโรงเรียนสังคมิวิทยา ส่วนโรงเรียนนาหานังพัฒนศึกษา โรงเรียนเตี้อวิทยา และโรงเรียนท่าบ่อ มีคะแนนเฉลี่ยสูงกว่าคะแนนเฉลี่ยระดับเขตพื้นที่การศึกษา โรงเรียนที่คะแนนเฉลี่ยสูง 3 อันดับแรก ได้แก่ โรงเรียนท่าบ่อพิทยาคม โรงเรียนปทุมเทพพิทยาคาร และโรงเรียนชุมพลโพธิ์พิสัย (คะแนนเฉลี่ย 48.75, 34.25 และ 28.11 ตามลำดับ) โรงเรียนที่มีคะแนนเฉลี่ย 3 อันดับสุดท้าย ได้แก่ โรงเรียนเวียงคำพิทยาคาร โรงเรียนวังหลวงพิทยาสรรพ์ และโรงเรียนหนองนางพิทยาคม (คะแนนเฉลี่ย 13.59, 16.07 และ 16.25 ตามลำดับ)

เมื่อพิจารณาจำนวนนักเรียนที่ได้คะแนน 50% ขึ้นไป พบว่า นักเรียนเข้ารับการทดสอบ จำนวน 984 คน นักเรียนได้คะแนน 50% ขึ้นไป 27 คน (ร้อยละ 2.74) เมื่อพิจารณารายโรงเรียน พบว่า โรงเรียนปทุมเทพพิทยาคาร มีนักเรียนที่ได้คะแนน 50% ขึ้นไป มากที่สุด (ร้อยละ 19.40) รองลงมาคือ โรงเรียนชุมพลโพธิ์พิสัย (ร้อยละ 6.76)

ตารางที่ 29 ผลการทดสอบทางการศึกษาระดับชาติด้านพื้นฐาน ชั้นมัธยมศึกษาปีที่ 6 ปีการศึกษา 2565 วิชาวิทยาศาสตร์

ที่	โรงเรียน	ขนาด	จำนวนนักเรียน	Mean	S.D.	Max.	Min.	Mod.	นักเรียนที่ได้คะแนน 50%ขึ้นไป	
									จำนวน	ร้อยละ
ระดับประเทศ			116,729	28.08	9.48	95.20	0	24.4	3,011	2.58
ระดับสังกัด			78,210	28.78	9.69	95.20	0	24.4	2,345	3.00
ระดับเขตพื้นที่การศึกษา			903	27.21	9.14	68.60	4.80	24.40	20	2.21
1	ปทุมเทพวิทยาคาร	ใหญ่พิเศษ	55	38.85	12.48	65.80	16.80	19.40	10	18.18
2	ชุมพลโพธิ์ชัย	ใหญ่พิเศษ	34	35.94	11.72	68.60	17.00	34.20	5	14.71
3	ท่าบ่อพิทยาคม	กลาง	1	34.20	0.00	34.20	34.20	34.20	0	0.00
4	ฝางพิทยาคม	กลาง	11	31.05	8.75	43.80	16.80	34.00	0	0.00
5	กวนวันวิทยา	เล็ก	6	29.73	3.21	34.20	24.60		0	0.00
6	ประชาบดีพิทยาคม	กลาง	40	28.83	6.90	48.80	17.00	31.60	0	0.00
7	สังคมิวิทยา	ใหญ่	67	28.33	8.75	54.20	4.80	26.80	1	1.49
8	ปากสวายพิทยาคม	กลาง	9	28.04	4.73	36.80	22.20	24.20	0	0.00
9	นาดีพิทยาคม	กลาง	47	27.65	6.91	46.80	12.40	24.40	0	0.00
10	ค่ายบกหวานวิทยา	กลาง	15	27.55	6.02	39.40	12.20	27.00	0	0.00
11	หินโงมพิทยาคม	กลาง	18	27.14	9.17	41.40	12.00	36.40	0	0.00
12	ท่าบ่อ	ใหญ่พิเศษ	129	26.90	8.59	63.20	9.80	26.80	2	1.55
13	น้ำสวายวิทยา	ใหญ่	46	26.79	7.22	49.00	17.00	19.40	0	0.00
14	นาหว้านพัฒนาศึกษา	กลาง	35	26.69	9.86	53.60	4.80	26.80	1	2.86
15	ร่มธรรมานุสรณ์	กลาง	8	26.35	9.03	41.60	12.00	24.40	0	0.00
16	กุดบงพิทยาคาร	ใหญ่	43	26.20	7.59	51.40	7.40	24.60	1	2.33

ตารางที่ 29 (ต่อ)

ที่	โรงเรียน	ขนาด	จำนวนนักเรียน	Mean	S.D.	Max.	Min.	Mod.	นักเรียนที่ได้คะแนน 50%ขึ้นไป	
									จำนวน	ร้อยละ
17	พระบาทสมเด็จพระมงกุฎเกล้าเจ้าอยู่หัวพิทยาคม	กลาง	28	25.79	8.24	44.20	7.60	29.40	0	0.00
18	พระพุทธบาทพิทยาคม	กลาง	18	25.46	6.05	41.40	17.00	24.40	0	0.00
19	วังม่วงพิทยาคม	กลาง	38	25.26	7.41	41.60	12.60	19.60	0	0.00
20	พระธาตุบังพวนวิทยา	กลาง	33	25.11	6.78	36.60	12.00	19.20	0	0.00
21	ถ่อนวิทยา	กลาง	11	24.71	5.15	34.40	14.60	22.00	0	0.00
22	โพธิ์ตากพิทยาคม	กลาง	42	24.68	7.90	44.20	12.40	14.60	0	0.00

23	วังหลวงพิทยาสรรพ์	ใหญ่	19	24.62	5.82	36.60	9.60	19.80	0	0.00
24	พานพร้าว	กลาง	32	23.89	5.51	39.00	14.60	27.00	0	0.00
25	โคกคอนวิทยาคม	กลาง	30	23.75	7.33	39.20	12.40	14.60	0	0.00
26	หนองนางพิทยาคม	เล็ก	17	23.15	8.77	39.40	9.80	17.00	0	0.00
27	เวียงคำวิทยาการ	กลาง	8	22.95	5.50	29.60	14.40		0	0.00
28	เซิมพิทยาคม	ใหญ่	32	22.93	6.56	36.80	12.00	17.20	0	0.00
29	เตี้อวิทยาการ	กลาง	15	22.39	8.73	41.40	12.20	14.60	0	0.00
30	วรลาโภนุสรณ์	กลาง	16	19.65	5.32	32.00	14.60	14.80	0	0.00
31	หนองคายวิทยาการ	ใหญ่								

จากตารางที่ 29 แสดงผลการทดสอบทางการศึกษาระดับชาติขั้นพื้นฐาน ชั้นมัธยมศึกษาปีที่ 6 ปีการศึกษา 2565 วิชาวิทยาศาสตร์ โรงเรียนมีคะแนนเฉลี่ยสูงกว่าคะแนนเฉลี่ยระดับประเทศ จำนวน 7 โรงเรียน ได้แก่ โรงเรียน ปทุมเทพวิทยาคาร โรงเรียนชุมพลโพธิ์พิสัย โรงเรียนท่าบ่อพิทยาคม โรงเรียนฝางพิทยาคม โรงเรียนกวนวันวิทยา โรงเรียนประชาบดีพิทยาคม และโรงเรียนสังคมิวิทยา ส่วนโรงเรียนปากสวายพิทยาคม โรงเรียนนาดีพิทยาคม และโรงเรียน ค่ายบกหวานวิทยา มีคะแนนเฉลี่ยสูงกว่าระดับเขตพื้นที่การศึกษา โรงเรียนที่มีคะแนนเฉลี่ยสูง 3 อันดับแรก ได้แก่ โรงเรียน ปทุมเทพวิทยาคาร โรงเรียนชุมพลโพธิ์พิสัย โรงเรียนท่าบ่อพิทยาคม (คะแนนเฉลี่ย 38.85, 35.94 และ 34.20 ตามลำดับ) โรงเรียนที่มีคะแนนเฉลี่ย 3 อันดับสุดท้าย ได้แก่ โรงเรียนวรลาโภนุสรณ์ โรงเรียนเตี้อวิทยาการ และโรงเรียนเซิมพิทยาคม (คะแนนเฉลี่ย 19.65, 22.39 และ 22.93 ตามลำดับ)

เมื่อพิจารณาจำนวนนักเรียนที่ได้คะแนน 50% ขึ้นไป พบว่า นักเรียนเข้ารับการทดสอบ จำนวน 903 คน นักเรียนได้คะแนน 50% ขึ้นไป 20 คน (ร้อยละ 2.21) เมื่อพิจารณารายโรงเรียน พบว่า โรงเรียนปทุมเทพวิทยาคาร มีนักเรียนที่ได้คะแนน 50% ขึ้นไป มากที่สุด (ร้อยละ 18.18) รองลงมาคือ โรงเรียนชุมพลโพธิ์พิสัย (ร้อยละ 14.71)

-23-

ตารางที่ 30 ผลการทดสอบทางการศึกษาระดับชาติขั้นพื้นฐาน ชั้นมัธยมศึกษาปีที่ 6 ปีการศึกษา 2565 วิชาสังคมศึกษา ศาสนาและวัฒนธรรม

ที่	โรงเรียน	ขนาด	จำนวนนักเรียน	Mean	S.D.	Max.	Min.	Mod.	นักเรียนที่ได้คะแนน 50% ขึ้นไป	
									จำนวน	ร้อยละ
	ระดับประเทศ		124,643	33.00	7.94	80.50	1.50	32.75	2,885	2.31
	ระดับสังกัด		84,321	33.62	7.86	80.50	6.00	32.75	2,153	2.55
	ระดับเขตพื้นที่การศึกษา		988	32.36	7.34	59.25	14.00	29.75	13	1.32
1	ปทุมเทพวิทยาคาร	ใหญ่พิเศษ	71	38.63	7.48	59.25	22.25	37.25	5	7.04
2	ชุมพลโพธิ์พิสัย	ใหญ่พิเศษ	75	37.22	6.07	51.25	23.75	39.00	2	2.67
3	ปากสวายพิทยาคม	กลาง	9	36.97	4.13	45.00	31.00	35.75	0	0.00

4	ท่าบ่อพิทยาคม	กลาง	1	36.00	0.00	36.00	36.00	36.00	0	0.00
5	สังคมิวิทยา	ใหญ่	64	34.40	7.63	52.75	20.25	29.75	2	3.13
6	หนองคายพิทยาคาร	ใหญ่	1	33.75	0.00	33.75	33.75	33.75	0	0.00
7	น้ำสวยวิทยา	ใหญ่	46	33.47	5.81	45.00	18.50	31.00	0	0.00
8	ท่าบ่อ	ใหญ่พิเศษ	136	33.12	7.71	55.75	17.25	32.50	2	1.47
9	กวนวันวิทยา	เล็ก	6	32.96	5.89	40.25	21.75		0	0.00
10	ร่มธรรมานุสรณ์	กลาง	9	32.53	7.97	47.50	19.00	32.75	0	0.00
11	โพธิ์ตากพิทยาคม	กลาง	44	32.38	7.16	52.75	17.25	29.75	1	2.27
12	กุดบงพิทยาคาร	ใหญ่	44	32.34	6.07	49.25	20.75	26.75	0	0.00
13	นาหนังพัฒนศึกษา	กลาง	37	31.96	8.29	52.75	17.75	28.25	1	2.70
14	วังหลวงพิทยาสรรพ์	ใหญ่	20	31.71	4.94	42.25	23.75	29.50	0	0.00
15	ฝางพิทยาคม	กลาง	11	31.64	5.28	40.25	23.25	37.25	0	0.00
16	เขมพิทยาคม	ใหญ่	48	31.54	6.85	44.75	14.00	30.25	0	0.00
17	ถ่อนวิทยา	กลาง	11	30.89	6.77	40.00	18.75		0	0.00
18	ค่ายบกหวานวิทยา	กลาง	16	30.73	4.86	39.00	23.50	25.00	0	0.00
19	โคกคอนพิทยาคม	กลาง	30	30.53	5.95	43.25	21.50	29.75	0	0.00
20	ประชาบดีพิทยาคม	กลาง	41	30.10	6.24	43.50	17.50	29.75	0	0.00
21	วังม่วงพิทยาคม	กลาง	40	30.08	6.58	48.25	18.75	25.25	0	0.00
22	นาดีพิทยาคม	กลาง	43	29.97	6.38	46.25	17.00	28.00	0	0.00
23	พระพุทธบาทพิทยาคม	กลาง	18	29.53	7.26	40.75	16.75	25.50	0	0.00
24	พระธาตุบังพวนวิทยา	กลาง	33	29.52	5.86	40.50	16.00	25.00	0	0.00
25	พระบาทมิ่งสิริพิทยาคม	กลาง	28	29.14	6.38	40.00	16.00	29.75	0	0.00
26	หินโงมพิทยาคม	กลาง	18	28.67	5.87	40.50	19.00	26.75	0	0.00
27	หนองนางพิทยาคม	เล็ก	19	28.49	6.73	44.75	20.50	23.50	0	0.00
28	เวียงคำพิทยาคาร	กลาง	8	28.47	5.01	37.25	22.50		0	0.00
29	วรลาโภานุสรณ์	กลาง	17	28.29	6.43	38.50	17.00		0	0.00
30	เตี้อวิทยาการ	กลาง	13	28.23	2.83	32.75	23.25	29.75	0	0.00
31	พานพร้าว	กลาง	31	27.30	6.50	42.25	15.25	26.75	0	0.00

-24-

จากตารางที่ 30 แสดงผลการทดสอบทางการศึกษาระดับชาติขั้นพื้นฐาน ชั้นมัธยมศึกษาปีที่ 6 วิชาสังคมศึกษา ศาสนาและวัฒนธรรม โรงเรียนมีคะแนนเฉลี่ยสูงกว่าคะแนนเฉลี่ยระดับประเทศ จำนวน 8 โรงเรียน ได้แก่ โรงเรียนปทุมเทพพิทยาคาร โรงเรียนชุมพลโพธิ์พิสัย โรงเรียนปากสวยพิทยาคม โรงเรียนท่าบ่อพิทยาคม โรงเรียนสังคมิวิทยา โรงเรียนหนองคายพิทยาคาร โรงเรียนน้ำสวยวิทยา และโรงเรียนท่าบ่อ ส่วนโรงเรียนกวนวันวิทยา โรงเรียนร่มธรรมานุสรณ์ และโรงเรียนโพธิ์ตากพิทยาคม มีคะแนนเฉลี่ยสูงกว่าคะแนนเฉลี่ยระดับเขตพื้นที่การศึกษา โรงเรียนที่มีคะแนนเฉลี่ยสูง 3 อันดับแรก ได้แก่ โรงเรียนปทุมเทพพิทยาคาร โรงเรียนชุมพลโพธิ์พิสัย โรงเรียนปากสวยพิทยาคม (คะแนนเฉลี่ย 38.63, 37.22 และ 36.97 ตามลำดับ) โรงเรียนที่มีคะแนนเฉลี่ย 3 อันดับสุดท้าย ได้แก่ โรงเรียนพานพร้าว โรงเรียนเตี้อวิทยาการ และโรงเรียนวรลาโภานุสรณ์ (คะแนนเฉลี่ย 27.30, 28.23 และ 28.29 ตามลำดับ)

เมื่อพิจารณาจำนวนนักเรียนที่ได้คะแนน 50% ขึ้นไป พบว่า นักเรียนเข้ารับการทดสอบ จำนวน 988 คน นักเรียนได้คะแนน 50% ขึ้นไป 13 คน (ร้อยละ 1.32)

ตารางที่ 31 ผลการทดสอบทางการศึกษาระดับชาติขั้นพื้นฐาน ชั้นมัธยมศึกษาปีที่ 6 ปีการศึกษา 2565 วิชาภาษาอังกฤษ

ที่	โรงเรียน	ขนาด	จำนวนนักเรียน	Mean	S.D.	Max.	Min.	Mod.	นักเรียนที่ได้คะแนน 50%ขึ้นไป	
									จำนวน	ร้อยละ
	ระดับประเทศ		122,570	23.44	9.98	98.25	0.00	19.98	3,527	2.88
	ระดับสังกัด		82,639	23.59	9.96	96.72	1.64	19.98	2,393	2.90
	ระดับเขตพื้นที่การศึกษา		965	22.16	7.87	73.46	6.66	19.98	14	1.45
1	หนองคายวิทยาคาร	ใหญ่	1	43.34	0.00	43.34	43.34	43.34	0	0.00
2	ปทุมเทพวิทยาคาร	ใหญ่พิเศษ	66	31.35	14.07	73.46	13.12	21.72	8	12.12
3	ชุมพลโพธิ์พิสัย	ใหญ่พิเศษ	57	25.28	10.18	60.04	13.22	14.96	3	5.26
4	ท่าบ่อ	ใหญ่พิเศษ	135	23.78	8.57	66.90	9.84	21.62	3	2.22
5	ท่าบ่อพิทยาคม	กลาง	1	23.56	0.00	23.56	23.56	23.56	0	0.00
6	ใหญ่	ใหญ่	66	23.06	6.08	38.62	8.30	13.52	0	0.00
7	ถ่อนวิทยา	กลาง	11	22.99	7.94	36.48	8.20	16.70	0	0.00
8	เตี๋ยวิทยาคาร	กลาง	15	22.78	4.32	30.12	16.80	19.88	0	0.00
9	เวียงคำวิทยาคาร	กลาง	8	22.72	5.77	31.86	16.60		0	0.00
10	นาหนังพัฒนศึกษา	กลาง	36	22.22	5.06	36.38	13.32	18.34	0	0.00
11	กุดบงพิทยาคาร	ใหญ่	44	21.75	6.74	43.34	11.78	16.60	0	0.00
12	วรลาโภนุสรณ์	กลาง	17	21.39	5.91	35.24	8.40	23.36	0	0.00
13	ค่ายบกหวานวิทยา	กลาง	15	21.29	5.14	33.20	13.32	19.98	0	0.00
14	นาดีพิทยาคม	กลาง	44	21.10	4.43	33.40	11.68	19.98	0	0.00
15	พระพุทธรูปพิทยาคม	กลาง	18	21.10	3.89	26.94	11.78	18.14	0	0.00
16	โพธิ์ตากพิทยาคม	กลาง	44	20.85	6.23	41.70	6.66	18.34	0	0.00
17	น้ำสวยวิทยา	ใหญ่	46	20.67	6.40	43.34	8.20	11.78	0	0.00
18	วังม่วงพิทยาคม	กลาง	40	20.56	4.57	28.58	8.20	14.96	0	0.00

-25-

ตารางที่ 31 (ต่อ)

ที่	โรงเรียน	ขนาด	จำนวนนักเรียน	Mean	S.D.	Max.	Min.	Mod.	นักเรียนที่ได้คะแนน 50%ขึ้นไป	
									จำนวน	ร้อยละ
19	ร่มธรรมานุสรณ์	กลาง	9	20.32	6.06	30.22	11.58		0	0.00
20	กวนวันวิทยา	เล็ก	6	20.32	5.66	28.38	11.58		0	0.00
21	หินโงมพิทยาคม	กลาง	18	20.32	6.59	38.32	9.94	19.98	0	0.00
22	โคกคอนพิทยาคม	กลาง	30	19.98	5.73	36.78	11.48	18.24	0	0.00
23	พานพร้าว	กลาง	31	19.98	4.42	26.54	6.66	21.62	0	0.00
24	เซิมพิทยาคม	กลาง	45	19.96	4.64	29.92	9.84	16.60	0	0.00
25	หนองนางพิทยาคม	เล็ก	19	19.94	3.98	30.22	13.22	21.62	0	0.00

26	พระบาทสมเด็จพระปัทมาฯ	กลาง	28	19.88	4.04	28.28	10.04	19.98	0	0.00
27	ผางพิทยาคม	กลาง	11	19.81	4.20	26.64	11.68	16.60	0	0.00
28	ปากสวายพิทยาคม	กลาง	9	19.28	5.67	28.38	8.50		0	0.00
29	พระธาตุบังพวนวิทยา	กลาง	33	19.13	5.50	33.70	11.48	13.22	0	0.00
30	ประชาบดีพิทยาคม	กลาง	41	18.67	5.55	33.20	8.30	16.70	0	0.00
31	วังหลวงพิทยาสรรพ์	ใหญ่	21	16.62	5.38	28.28	9.84	9.94	0	0.00

จากตารางที่ 31 แสดงผลการทดสอบทางการศึกษาระดับชาตินี้ขึ้นพื้นฐาน ชั้นมัธยมศึกษาปีที่ 6 วิชาภาษาอังกฤษ พบว่า โรงเรียนมีคะแนนเฉลี่ยสูงกว่าคะแนนเฉลี่ยระดับประเทศ จำนวน 5 โรงเรียน ได้แก่ โรงเรียนหนองคายวิทยาคาร โรงเรียนปทุมเทพวิทยาคาร โรงเรียนชุมพลโพธิ์พิสัย โรงเรียนท่าบ่อ และโรงเรียนท่าบ่อพิทยาคม ส่วนโรงเรียนสังคมิวิทยา โรงเรียนถ่อนวิทยา โรงเรียนเดื่อวิทยาคาร โรงเรียนเวียงคำวิทยาคาร และโรงเรียนนาหวางพัฒนศึกษา มีคะแนนเฉลี่ยสูงกว่าระดับเขตพื้นที่การศึกษา โรงเรียนที่มีคะแนนเฉลี่ยสูง 3 อันดับแรก ได้แก่ โรงเรียนหนองคายวิทยาคาร โรงเรียนปทุมเทพวิทยาคาร และโรงเรียนชุมพลโพธิ์พิสัย (คะแนนเฉลี่ย 43.34, 31.35 และ 25.28 ตามลำดับ) โรงเรียนที่มีคะแนนเฉลี่ย 3 อันดับสุดท้าย ได้แก่ โรงเรียนวังหลวงพิทยาสรรพ์ โรงเรียนประชาบดีพิทยาคม และโรงเรียนพระธาตุบังพวนวิทยา (คะแนนเฉลี่ย 16.62, 18.67 และ 19.13 ตามลำดับ)

เมื่อพิจารณาจำนวนนักเรียนที่ได้คะแนน 50% ขึ้นไป พบว่า นักเรียนเข้ารับการทดสอบ จำนวน 965 คน นักเรียนได้คะแนน 50% ขึ้นไป 14 คน (ร้อยละ 1.45) โรงเรียนที่มีนักเรียนได้คะแนน 50% ขึ้นไป มี 3 โรงเรียน คือ โรงเรียนปทุมเทพวิทยาคาร โรงเรียนชุมพลโพธิ์พิสัย โรงเรียนท่าบ่อ

-26-

ตารางที่ 32 ผลการทดสอบทางการศึกษาระดับชาตินี้ขึ้นพื้นฐาน ชั้นมัธยมศึกษาปีที่ 6 ปีการศึกษา 2565 รวมทุกวิชา

ที่	ชื่อโรงเรียน	ขนาด	คะแนนเฉลี่ยรายวิชา					คะแนนเฉลี่ย
			ภาษาไทย	คณิตศาสตร์	วิทยาศาสตร์	สังคมฯ	ภาษาอังกฤษ	
ระดับประเทศ			44.09	21.61	28.08	33.00	23.44	30.04
ระดับสังกัด			45.79	22.39	28.78	33.62	23.59	30.83
ระดับเขตพื้นที่การศึกษา			42.63	20.69	27.21	32.36	22.16	29.01
1	ปทุมเทพวิทยาคาร	ใหญ่พิเศษ	55.13	34.25	38.85	38.63	31.35	39.64
2	ท่าบ่อพิทยาคม	กลาง	47.50	48.75	34.20	36.00	23.56	38.00
3	ชุมพลโพธิ์พิสัย	ใหญ่พิเศษ	57.56	28.11	35.94	37.22	25.28	36.82
4	หนองคายวิทยาคาร	ใหญ่		20.00		33.75	43.34	32.36
5	ปากสวายพิทยาคม	กลาง	49.42	23.19	28.04	36.97	19.28	31.38

6	สังคมวิทยา	ใหญ่	48.41	22.12	28.33	34.40	23.06	31.26
7	ทำบ่อ	ใหญ่พิเศษ	44.94	20.93	26.90	33.12	23.78	29.93
8	กุดบงพิทยาคาร	ใหญ่	43.99	19.83	26.20	32.34	21.75	28.82
9	กวนวันวิทยา	เล็ก	41.92	18.96	29.73	32.96	20.32	28.78
10	ค่ายบกหวานวิทยา	กลาง	44.68	18.13	27.55	30.73	21.29	28.48
11	นาหนังพัฒนศึกษา	กลาง	40.25	21.22	26.69	31.96	22.22	28.47
12	น้ำสวยวิทยา	ใหญ่	41.76	18.94	26.79	33.47	20.67	28.33
13	ฝางพิทยาคม	กลาง	42.39	16.36	31.05	31.64	19.81	28.25
14	โพธิ์ตากพิทยาคม	กลาง	44.71	16.56	24.68	32.38	20.85	27.84
15	นาดิพิทยาคม	กลาง	39.68	18.13	27.65	29.97	21.10	27.31
16	ร่มธรรมานุสรณ์	กลาง	39.31	17.50	26.35	32.53	20.32	27.20
17	ถ่อนวิทยา	กลาง	39.56	16.48	24.71	30.89	22.99	26.93
18	วังหลวงพิทยาสรรพ์	ใหญ่	44.36	16.07	24.62	31.71	16.62	26.68
19	เขมพิทยาคม	ใหญ่	40.57	18.33	22.93	31.54	19.96	26.67
20	พระพุทธรบาทพิทยาคม	กลาง	36.53	20.28	25.46	29.53	21.10	26.58
21	วังม่วงพิทยาคม	กลาง	39.63	17.31	25.26	30.08	20.56	26.57
22	พระธาตุบังพวนวิทยา	กลาง	38.13	20.49	25.11	29.52	19.13	26.48
23	เดื่อวิทยาคาร	กลาง	36.44	21.15	22.39	28.23	22.78	26.20
24	ประชาบดีพิทยาคม	กลาง	36.69	16.37	28.83	30.10	18.67	26.13
25	หินโงมพิทยาคม	กลาง	36.13	16.94	27.14	28.67	20.32	25.84
26	เวียงคำวิทยาคาร	กลาง	41.31	13.59	22.95	28.47	22.72	25.81
27	โคกคอนพิทยาคม	กลาง	35.33	18.13	23.75	30.53	19.98	25.54
28	พระบาทนาสิงห์พิทยาคม	กลาง	35.59	16.61	25.79	29.14	19.88	25.40
29	หนองนางพิทยาคม	เล็ก	37.61	16.25	23.15	28.49	19.94	25.09
30	พานพร้าว	กลาง	32.61	17.14	23.89	27.30	19.98	24.18
31	วรลาโภานุสรณ์	กลาง	30.91	18.46	19.65	28.29	21.39	23.74

-27-

จากตารางที่ 32 แสดงผลการทดสอบทางการศึกษาระดับชาติด้านพื้นฐาน ชั้นมัธยมศึกษาปีที่ 6 ปีการศึกษา 2565 เรียงลำดับตามคะแนนเฉลี่ยรวมจากมากไปน้อย พบว่า โรงเรียนที่มีคะแนนเฉลี่ยรวมสูง 3 ลำดับแรก ได้แก่ โรงเรียนปทุมเทพวิทยาคาร โรงเรียนท่าบ่อพิทยาคม และโรงเรียนชุมพลโพธิ์พิสัย โรงเรียนที่มีคะแนนเฉลี่ยรวม 3 อันดับสุดท้าย ได้แก่ โรงเรียนวรลาโภานุสรณ์ โรงเรียนพานพร้าว และโรงเรียนหนองนางพิทยาคม

เมื่อพิจารณาคะแนนเฉลี่ยเปรียบเทียบกับคะแนนเฉลี่ยระดับประเทศ พบว่า โรงเรียนมีคะแนนเฉลี่ยสูงกว่า คะแนนเฉลี่ยระดับประเทศ จำนวน 14 โรงเรียน ดังนี้ โรงเรียนปทุมเทพวิทยาคาร โรงเรียนท่าบ่อพิทยาคม และโรงเรียนชุมพลโพธิ์พิสัย มีคะแนนเฉลี่ยสูงกว่าคะแนนเฉลี่ยระดับประเทศทุกวิชา โรงเรียนสังคมวิทยา มีคะแนนเฉลี่ยสูงกว่าคะแนนเฉลี่ยระดับประเทศ 4 วิชา คือ วิชาภาษาไทย วิชาคณิตศาสตร์ วิชาวิทยาศาสตร์ และวิชาสังคมศึกษา ศาสนาและวัฒนธรรม โรงเรียนปากสวยพิทยาคม มีคะแนนสูงกว่าคะแนนเฉลี่ยระดับประเทศ 3 วิชา คือ วิชาภาษาไทย วิชาคณิตศาสตร์ และวิชาสังคมศึกษา ศาสนาและวัฒนธรรม โรงเรียนท่าบ่อ มีคะแนนสูงกว่าคะแนนเฉลี่ยระดับประเทศ 3 วิชา คือ วิชาภาษาไทย วิชาสังคมศึกษา ศาสนาและวัฒนธรรม และวิชาภาษาอังกฤษ โรงเรียนหนองคายวิทยาคาร มีคะแนนสูงกว่าคะแนนเฉลี่ยระดับประเทศ 2 วิชา คือ วิชาสังคมศึกษา ศาสนาและวัฒนธรรม

และวิชาภาษาอังกฤษ โรงเรียนค่ายบกหวานวิทยา โรงเรียนโพธิ์ตากพิทยาคม และโรงเรียนวังหลวงพิทยาสรรพ์
 คะแนนเฉลี่ยวิชาภาษาไทยสูงกว่าคะแนนเฉลี่ยระดับประเทศ โรงเรียนกวนวันวิทยา โรงเรียนฝางพิทยาคม และ
 โรงเรียนประชาบดีพิทยาคม คะแนนเฉลี่ยวิชาวิทยาศาสตร์สูงกว่าคะแนนเฉลี่ยระดับประเทศ และโรงเรียนน้ำสวย
 วิทยา คะแนนเฉลี่ยวิชาสังคมศึกษา ศาสนาและวัฒนธรรม คะแนนเฉลี่ยสูงกว่าคะแนนเฉลี่ยระดับประเทศ

5.2 ผลการทดสอบทางการศึกษาระดับชาตินิยมขั้นพื้นฐาน (O-NET) ชั้นมัธยมศึกษาปีที่ 6 ระดับสถานศึกษา
 เปรียบเทียบระหว่างปีการศึกษา 2564 - 2565

ผลการทดสอบทางการศึกษาระดับชาตินิยมขั้นพื้นฐาน (O-NET) ชั้นมัธยมศึกษาปีที่ 6 ระดับสถานศึกษา
 เปรียบเทียบระหว่างปีการศึกษา 2564 - 2565 เรียงลำดับตามคะแนนเฉลี่ยรวมจากมากไปน้อยแสดงในตารางที่ 33

ตารางที่ 33 ผลการทดสอบทางการศึกษาระดับชาตินิยมขั้นพื้นฐาน ชั้นมัธยมศึกษาปีที่ 6 ปีการศึกษา 2564-2565

ที่	ชื่อโรงเรียน	คะแนนเฉลี่ย										เฉลี่ยรวม	
		ภาษาไทย		คณิตศาสตร์		วิทยาศาสตร์		สังคมศึกษา		ภาษาอังกฤษ			
		2564	2565	2564	2565	2564	2565	2564	2565	2564	2565	2564	2565
1	ปทุมเทพวิทยาคาร	56.02	55.13	30.80	34.25	34.50	38.85	41.78	38.63	43.53	31.35	41.33	39.64
2	ท่าบ่อพิทยาคม	57.57	47.50	18.75	48.75	27.13	34.20	17.28	36.00	42.75	23.56	32.70	38.00
3	ชุมพลโพธิ์พิสัย	49.98	57.56	22.59	28.11	28.44	35.94	24.47	37.22	36.59	25.28	32.41	36.82
4	หนองคายวิทยาคาร	43.45		16.48	20.00	27.94		21.46	33.75	33.85	43.34	28.64	32.36
5	ปากสวยพิทยาคม	42.20	49.42	17.56	23.19	25.87	28.04	19.78	36.97	36.78	19.28	28.44	31.38
6	สังคมวิทยา	43.30	48.41	18.61	22.12	26.92	28.33	19.85	34.40	34.52	23.06	28.64	31.26
7	ท่าบ่อ	48.71	44.94	20.71	20.93	30.33	26.90	26.33	33.12	37.87	23.78	32.79	29.93
8	กุดบงพิทยาคาร	43.57	43.99	17.30	19.83	26.64	26.20	20.78	32.34	33.92	21.75	28.44	28.82
9	กวนวันวิทยา	43.92	41.92	13.04	18.96	31.20	29.73	22.35	32.96	34.25	20.32	28.95	28.78
10	ค่ายบกหวานวิทยา	36.70	44.68	15.00	18.13	22.00	27.55	21.72	30.73	22.75	21.29	23.63	28.48
11	นาหนังพัฒนาศึกษา	39.91	40.25	14.57	21.22	27.12	26.69	20.20	31.96	32.68	22.22	26.90	28.47
12	น้ำสวยวิทยา	38.14	41.76	17.13	18.94	26.14	26.79	19.45	33.47	33.35	20.67	26.84	28.33
13	ฝางพิทยาคม	38.40	42.39	15.86	16.36	25.61	31.05	18.20	31.64	32.43	19.81	26.10	28.25
14	โพธิ์ตากพิทยาคม	40.68	44.71	15.97	16.56	26.84	24.68	20.28	32.38	36.08	20.85	27.97	27.84

-28-

ตารางที่ 33 (ต่อ)

ที่	ชื่อโรงเรียน	คะแนนเฉลี่ย										เฉลี่ยรวม	
		ภาษาไทย		คณิตศาสตร์		วิทยาศาสตร์		สังคมศึกษา		ภาษาอังกฤษ			
		2564	2565	2564	2565	2564	2565	2564	2565	2564	2565	2564	2565
15	นาดีพิทยาคม	42.35	39.68	18.09	18.13	27.26	27.65	35.54	29.97	20.81	21.10	28.81	27.31
16	ร่มธรรมมานุสรณ์	43.43	39.31	16.25	17.50	24.69	26.35	34.37	32.53	18.35	20.32	27.42	27.20
17	ถ่อนวิทยา	31.08	39.56	14.55	16.48	23.50	24.71	28.00	30.89	18.43	22.99	23.11	26.93
18	วังหลวงพิทยาสรรพ์	42.52	44.36	16.61	16.07	26.33	24.62	35.51	31.71	19.47	16.62	28.09	26.68
19	เขมพิทยาคม	37.13	40.57	16.54	18.33	24.25	22.93	31.54	31.54	20.57	19.96	26.01	26.67
20	พระพุทธรักษาพิทยาคม	42.66	36.53	19.56	20.28	25.35	25.46	33.88	29.53	21.09	21.10	28.51	26.58
21	วังม่วงพิทยาคม	40.80	39.63	15.77	17.31	26.35	25.26	33.44	30.08	18.68	20.56	27.01	26.57
22	พระธาตุบังพวนวิทยา	32.92	38.13	14.78	20.49	24.54	25.11	29.92	29.52	18.94	19.13	24.22	26.48
23	เตี้อวิทยาการ	40.76	36.44	15.89	21.15	25.19	22.39	33.62	28.23	18.30	22.78	26.75	26.20

24	ประชาบดีพิทยาคม	44.69	36.69	19.34	16.37	28.07	28.83	34.91	30.10	22.71	18.67	29.94	26.13
25	หินโงมพิทยาคม	40.46	36.13	16.61	16.94	22.74	27.14	31.90	28.67	23.07	20.32	26.96	25.84
26	เวียงคำวิทยาคาร	31.30	41.31	13.70	13.59	24.22	22.95	28.48	28.47	18.03	22.72	23.15	25.81
27	โคกคอนวิทยาคม	43.28	35.33	16.47	18.13	25.29	23.75	36.51	30.53	21.30	19.98	28.57	25.54
28	พระบาทสมเด็จพระพุทธยอดฟ้าจุฬาโลกมหาราช	43.54	35.59	17.64	16.61	26.03	25.79	34.01	29.14	18.54	19.88	27.95	25.40
29	หนองนางพิทยาคม	37.25	37.61	18.13	16.25	24.74	23.15	33.81	28.49	20.84	19.94	26.95	25.09
30	พานพร้าว	37.26	32.61	16.29	17.14	25.87	23.89	32.75	27.30	20.53	19.98	26.54	24.18
31	วรลาโภนุสรณ์	46.20	30.91	21.25	18.46	19.50	19.65	25.92	28.29	21.85	21.39	26.94	23.74

จากตารางที่ 33 แสดงผลการทดสอบทางการศึกษาระดับชาติด้านพื้นฐาน ชั้นมัธยมศึกษาปีที่ 6 เปรียบเทียบคะแนนเฉลี่ยระหว่างปีการศึกษา 2564-2565 เรียงลำดับตามคะแนนเฉลี่ยรวมทุกวิชาของปีการศึกษา 2565 พบว่า ปีการศึกษา 2565 มีคะแนนเฉลี่ยรวมสูงขึ้น จำนวน 13 โรงเรียน ได้แก่ โรงเรียนท่าบ่อพิทยาคม โรงเรียนชุมพลโพธิ์พิสัย โรงเรียนหนองคายวิทยาคาร โรงเรียนปากสวายพิทยาคม โรงเรียนสังคมิวิทยา โรงเรียนกุดบงพิทยาคาร โรงเรียนค่ายบกหวานวิทยา โรงเรียนนาหนังพัฒนาศึกษา โรงเรียนน้ำสวยวิทยา โรงเรียนฝางพิทยาคม โรงเรียนเขมพิทยาคม โรงเรียนพระธาตุบังพวนวิทยา และโรงเรียนเวียงคำวิทยาคาร

เมื่อพิจารณาจำแนกรายวิชา พบว่า **วิชาภาษาไทย** มีคะแนนเฉลี่ยสูงขึ้น จำนวน 14 โรงเรียน ได้แก่ โรงเรียนชุมพลโพธิ์พิสัย โรงเรียนปากสวายพิทยาคม โรงเรียนสังคมิวิทยา โรงเรียนกุดบงพิทยาคาร โรงเรียนค่ายบกหวานวิทยา โรงเรียนนาหนังพัฒนาศึกษา โรงเรียนน้ำสวยวิทยา โรงเรียนฝางพิทยาคม โรงเรียนโพธิ์ตากพิทยาคม โรงเรียนถ่อนวิทยา โรงเรียนวังหลวงพิทยาสรรพ์ โรงเรียนเขมพิทยาคม โรงเรียนพระธาตุบังพวนวิทยา และโรงเรียนเวียงคำวิทยาคาร **วิชาคณิตศาสตร์** มีคะแนนเฉลี่ยสูงขึ้น จำนวน 25 โรงเรียน ได้แก่ โรงเรียนปทุมเทพวิทยาคาร โรงเรียนท่าบ่อพิทยาคม โรงเรียนชุมพลโพธิ์พิสัย โรงเรียนหนองคายวิทยาคาร โรงเรียนปากสวายพิทยาคม โรงเรียนสังคมิวิทยา โรงเรียนท่าบ่อ โรงเรียนกุดบงพิทยาคาร โรงเรียนกวนวันวิทยา โรงเรียนค่ายบกหวานวิทยา โรงเรียนนาหนังพัฒนาศึกษา โรงเรียนน้ำสวยวิทยา โรงเรียนฝางพิทยาคม โรงเรียนโพธิ์ตากพิทยาคม โรงเรียนนาดีพิทยาคม โรงเรียนร่มธรรมานุสรณ์ โรงเรียนถ่อนวิทยา โรงเรียนเขมพิทยาคม โรงเรียนพระพุทธรูปวิทยาคม โรงเรียนวังม่วงพิทยาคม โรงเรียนพระธาตุบังพวนวิทยา โรงเรียนเดื่อวิทยาคาร โรงเรียนหินโงมพิทยาคม โรงเรียนโคกคอนวิทยาคม และโรงเรียนพานพร้าว **วิชาวิทยาศาสตร์** มีคะแนนเฉลี่ยสูงขึ้น จำนวน 16 โรงเรียน ได้แก่ โรงเรียนปทุมเทพวิทยาคาร โรงเรียนท่าบ่อพิทยาคม โรงเรียนชุมพลโพธิ์พิสัย โรงเรียนปากสวายพิทยาคม โรงเรียนสังคมิวิทยา โรงเรียนค่ายบกหวานวิทยา โรงเรียนน้ำสวยวิทยา โรงเรียนฝางพิทยาคม โรงเรียนนาดีพิทยาคม โรงเรียนร่มธรรมานุสรณ์ โรงเรียนถ่อนวิทยา โรงเรียนพระพุทธรูปวิทยาคม โรงเรียนพระธาตุบังพวนวิทยา โรงเรียนประชาบดีพิทยาคม โรงเรียนหินโงมพิทยาคม และโรงเรียนวรลาโภนุสรณ์

-29-

วิชาสังคมศึกษา ศาสนาและวัฒนธรรม มีคะแนนเฉลี่ยสูงขึ้น จำนวน 6 โรงเรียน ได้แก่ โรงเรียนชุมพลโพธิ์พิสัย โรงเรียนปากสวายพิทยาคม โรงเรียนค่ายบกหวานวิทยา โรงเรียนน้ำสวยวิทยา โรงเรียนถ่อนวิทยา และโรงเรียนวรลาโภนุสรณ์ **วิชาภาษาอังกฤษ** มีคะแนนเฉลี่ยสูงขึ้น จำนวน 17 โรงเรียน ได้แก่ โรงเรียนท่าบ่อพิทยาคม โรงเรียนชุมพลโพธิ์พิสัย โรงเรียนหนองคายวิทยาคาร โรงเรียนสังคมิวิทยา โรงเรียนกุดบงพิทยาคาร โรงเรียนนาหนังพัฒนาศึกษา โรงเรียนน้ำสวยวิทยา โรงเรียนฝางพิทยาคม โรงเรียนโพธิ์ตากพิทยาคม โรงเรียนนาดีพิทยาคม โรงเรียนร่มธรรมานุสรณ์ โรงเรียนถ่อนวิทยา โรงเรียนพระพุทธรูปวิทยาคม โรงเรียนวังม่วงพิทยาคม โรงเรียนพระธาตุบังพวนวิทยา โรงเรียนเดื่อวิทยาคาร และโรงเรียนเวียงคำวิทยาคาร

5.3 ผลการทดสอบทางการศึกษาระดับชาติด้านพื้นฐาน จำแนกตามสหวิทยาเขต

ผลการทดสอบทางการศึกษาระดับชาติด้านพื้นฐาน (O-NET) ชั้นมัธยมศึกษาปีที่ 6 ปีการศึกษา 2565 ระดับสถานศึกษา เรียงลำดับตามคะแนนเฉลี่ยรวมจากมากไปน้อย จำแนกรายสหวิทยาเขต จำนวน 6 สหวิทยาเขต แสดงในตารางที่ 34-35

ตารางที่ 34 ผลการทดสอบทางการศึกษาระดับชาติขั้นพื้นฐาน ชั้นมัธยมศึกษาปีที่ 6 ปีการศึกษา 2564 ระดับสหวิทยาเขต

ที่	สหวิทยาเขต	คะแนนเฉลี่ย รายวิชา					คะแนนเฉลี่ย
		ภาษาไทย	คณิตศาสตร์	วิทยาศาสตร์	สังคมศึกษา	ภาษาอังกฤษ	
ระดับประเทศ		44.09	21.61	28.08	33.00	23.44	30.04
ระดับสังกัด		45.79	22.39	28.78	33.62	23.59	30.83
ระดับเขตพื้นที่การศึกษา		42.63	20.69	27.21	32.36	22.16	29.01
1	สหวิทยาเขตปทุมเทวาภิบาล	44.43	22.07	30.08	32.88	23.41	30.57
2	สหวิทยาเขตพิสัยสรเดช	46.11	21.97	28.64	34.20	21.77	30.54
3	สหวิทยาเขตท่าบ่อ	40.23	23.62	25.85	31.21	22.17	28.62
4	สหวิทยาเขตหนองคาย	40.94	17.88	27.21	31.27	25.06	28.34
5	สหวิทยาเขตเทสรังสี	38.80	18.65	24.55	30.33	21.16	26.70
6	สหวิทยาเขตเบญจพิทย์	39.38	17.10	25.96	30.49	19.25	26.44

จากตารางที่ 34 แสดงผลการทดสอบทางการศึกษาระดับชาติขั้นพื้นฐาน ชั้นมัธยมศึกษาปีที่ 6 ปีการศึกษา 2565 ระดับสหวิทยาเขต เรียงลำดับตามคะแนนเฉลี่ยรวมจากมากไปน้อย ดังนี้ สหวิทยาเขตปทุมเทวาภิบาล (30.57) สหวิทยาเขตพิสัยสรเดช (30.54) สหวิทยาเขตท่าบ่อ (28.62) สหวิทยาเขตหนองคาย (28.34) สหวิทยาเขตเทสรังสี (26.70) และสหวิทยาเขตเบญจพิทย์ (26.44)

ตารางที่ 35 ผลการทดสอบทางการศึกษาระดับชาติขั้นพื้นฐาน ชั้นมัธยมศึกษาปีที่ 6 ปีการศึกษา 2565
จำแนกรายโรงเรียนตามสหวิทยาเขต

ที่	ชื่อโรงเรียน	ขนาด	คะแนนเฉลี่ย ระดับชั้นมัธยมศึกษาปีที่ 6					ค่าเฉลี่ยรวม
			ภาษาไทย	คณิตศาสตร์	วิทยาศาสตร์	สังคมศึกษา	ภาษาอังกฤษ	
ระดับประเทศ			44.09	21.61	28.08	33.00	23.44	30.04
ระดับสังกัด			45.79	22.39	28.78	33.62	23.59	30.83
ระดับเขตพื้นที่การศึกษา			42.63	20.69	27.21	32.36	22.16	29.01
สหวิทยาเขตปทุมเทวาภิบาล								
1	ปทุมเทพวิทยาคาร	ใหญ่พิเศษ	55.13	34.25	38.85	38.63	31.35	39.64
2	ค่ายบกหวานวิทยา	กลาง	44.68	18.13	27.55	30.73	21.29	28.48
3	น้ำสวยวิทยา	ใหญ่	41.76	18.94	26.79	33.47	20.67	28.33
4	หินโงมพิทยาคม	กลาง	36.13	16.94	27.14	28.67	20.32	25.84

สหวิทยาเขตหนองคาย								
1	หนองคายวิทยาคาร	ใหญ่		20		33.75	43.34	32.36
2	กวนวันวิทยา	เล็ก	41.92	18.96	29.73	32.96	20.32	28.78
3	ฝางพิทยาคม	กลาง	42.39	16.36	31.05	31.64	19.81	28.25
4	พระธาตุบังพวนวิทยา	กลาง	38.13	20.49	25.11	29.52	19.13	26.48
5	เวียงคำวิทยาคาร	กลาง	41.31	13.59	22.95	28.47	22.72	25.81
สหวิทยาเขตท่าบ่อ								
1	ท่าบ่อพิทยาคม	เล็ก	47.50	48.75	34.20	36.00	23.56	38.00
2	ท่าบ่อ	ใหญ่พิเศษ	44.94	20.93	26.90	33.12	23.78	29.93
3	ถ่อนวิทยา	กลาง	39.56	16.48	24.71	30.89	22.99	26.93
4	เตี๋ยวิทยาคาร	กลาง	36.44	21.15	22.39	28.23	22.78	26.20
5	โคกคอนวิทยาคม	กลาง	35.33	18.13	23.75	30.53	19.98	25.54
6	หนองนางพิทยาคม	เล็ก	37.61	16.25	23.15	28.49	19.94	25.09
สหวิทยาเขตเทสรังสี								
1	สังคมวิทยา	ใหญ่	48.41	22.12	28.33	34.40	23.06	31.26
2	โพธิ์ตากพิทยาคม	กลาง	44.71	16.56	24.68	32.38	20.85	27.84
3	พระพุทธบาทพิทยาคม	กลาง	36.53	20.28	25.46	29.53	21.10	26.58
4	วังม่วงพิทยาคม	กลาง	39.63	17.31	25.26	30.08	20.56	26.57
5	พานพร้าว	กลาง	32.61	17.14	23.89	27.30	19.98	24.18
6	วรลาโภานุสรณ์	กลาง	30.91	18.46	19.65	28.29	21.39	23.74

ตารางที่ 35 (ต่อ)

ที่	ชื่อโรงเรียน	ขนาด	คะแนนเฉลี่ย ระดับชั้นมัธยมศึกษาปีที่ 6					ค่าเฉลี่ยรวม
			ภาษาไทย	คณิตศาสตร์	วิทยาศาสตร์	สังคมศึกษา	ภาษาอังกฤษ	
สหวิทยาเขตพิสัยสรเดช								
1	กุดบงพิทยาคาร	ใหญ่	43.99	19.83	26.20	32.34	21.75	28.82
2	ชุมพลโพธิ์พิสัย	ใหญ่พิเศษ	57.56	28.11	35.94	37.22	25.28	36.82
3	นาหนังพัฒนศึกษา	กลาง	40.25	21.22	26.69	31.96	22.22	28.47
4	ปากสวยพิทยาคม	กลาง	49.42	23.19	28.04	36.97	19.28	31.38
5	ร่มธรรมานุสรณ์	กลาง	39.31	17.50	26.35	32.53	20.32	27.20
สหวิทยาเขตเบญจพิทย								
1	นาดีพิทยาคม	เล็ก	39.68	18.13	27.65	29.97	21.10	27.31
2	วังหลวงพิทยาสรรพ์	ใหญ่	44.36	16.07	24.62	31.71	16.62	26.68

3	เซิมพิทยาคม	ใหญ่	40.57	18.33	22.93	31.54	19.96	26.67
4	ประชาบดีพิทยาคม	กลาง	36.69	16.37	28.83	30.10	18.67	26.13
5	พระบาทสมเด็จพระพิมภนสิทธ์พิทยาคม	กลาง	35.59	16.61	25.79	29.14	19.88	25.40

จากตารางที่ 35 แสดงผลการทดสอบทางการศึกษาระดับชาติขั้นพื้นฐาน ชั้นมัธยมศึกษาปีที่ 6 ปีการศึกษา 2565 ของโรงเรียนจำแนกตามสหวิทยาเขตเรียงลำดับตามคะแนนเฉลี่ยรวมจากมากไปน้อยในแต่ละสหวิทยาเขต

ภาคผนวก

รายงานผลการทดสอบทางการศึกษาระดับชาตินิยมขั้นพื้นฐาน (O-NET)
ชั้นมัธยมศึกษาปีที่ 6 ปีการศึกษา 2565
ค่าสถิติแยกตามสาระการเรียนรู้สำหรับเขตพื้นที่การศึกษา

เขต สำนักงานเขตพื้นที่การศึกษามัธยมศึกษาหนองคาย สังกัด สำนักงานคณะกรรมการการศึกษาขั้นพื้นฐาน

วิชา : ภาษาไทย (01)

ระดับ	จำนวนผู้เข้าสอบ	คะแนนเฉลี่ย (Mean)	ส่วนเบี่ยงเบน มาตรฐาน (S.D.)	คะแนนสูงสุด (Max.)	คะแนนต่ำสุด (Min.)	มัธยฐาน (Median)	ฐานนิยม (Mode)
ระดับเขตพื้นที่	905	42.63	13.28	79.50	12.20	42.30	37.80
ระดับสังกัด	78,511	45.79	13.99	93.70	2.10	45.80	47.50
ระดับประเทศ	117,228	44.09	14.31	93.70	2.10	44.00	47.50

สาระการเรียนรู้	คะแนนเต็ม	ค่าสถิติจำแนกตามระดับ					
		เขตพื้นที่		สังกัด		ประเทศ	
		Mean	S.D.	Mean	S.D.	Mean	S.D.
การอ่าน	100.00	49.80	17.69	52.44	17.95	50.56	18.46
การเขียน	100.00	43.47	19.16	47.33	20.11	45.17	20.35
การฟัง การดู และการพูด	100.00	66.67	28.68	70.31	27.70	68.52	28.37
หลักการใช้ภาษาไทย	100.00	29.10	12.70	31.82	13.04	30.90	12.99
วรรณคดีและวรรณกรรม	100.00	40.74	19.73	45.11	21.27	42.98	21.28

สาระการเรียนรู้ที่เขตพื้นที่ควรเร่งพัฒนาเนื่องจากคะแนนเฉลี่ยของเขตพื้นที่ต่ำกว่าคะแนนเฉลี่ยระดับประเทศได้แก่

- 1.) สาระ วรรณคดีและวรรณกรรม
- 2.) สาระ การฟัง การดู และการพูด
- 3.) สาระ หลักการใช้ภาษาไทย
- 4.) สาระ การเขียน
- 5.) สาระ การอ่าน

รายงานผลการทดสอบทางการศึกษาระดับชาตินิยมขั้นพื้นฐาน (O-NET)
ชั้นมัธยมศึกษาปีที่ 6 ปีการศึกษา 2565
ค่าสถิติแยกตามสาระการเรียนรู้สำหรับเขตพื้นที่การศึกษา

เขต สำนักงานเขตพื้นที่การศึกษามัธยมศึกษาหนองคาย สังกัด สำนักงานคณะกรรมการการศึกษาขั้นพื้นฐาน

วิชา : สังคมศึกษา ศาสนาและวัฒนธรรม (02)

ระดับ	จำนวนผู้เข้าสอบ	คะแนนเฉลี่ย (Mean)	ส่วนเบี่ยงเบน มาตรฐาน (S.D.)	คะแนนสูงสุด (Max.)	คะแนนต่ำสุด (Min.)	มัธยฐาน (Median)	ฐานนิยม (Mode)
ระดับเขตพื้นที่	988	32.36	7.34	59.25	14.00	32.25	29.75
ระดับสังกัด	84,321	33.62	7.86	80.50	6.00	33.00	32.75
ระดับประเทศ	124,643	33.00	7.94	80.50	1.50	32.75	32.75

สาระการเรียนรู้	คะแนนเต็ม	ค่าสถิติจำแนกตามระดับ					
		เขตพื้นที่		สังกัด		ประเทศ	
		Mean	S.D.	Mean	S.D.	Mean	S.D.
ศาสนา ศีลธรรม จริยธรรม	100.00	41.36	14.30	43.19	15.41	42.23	15.72
หน้าที่พลเมือง วัฒนธรรม และการดำเนินชีวิตในสังคม	100.00	36.52	14.49	38.15	14.95	37.18	14.94
เศรษฐศาสตร์	100.00	30.89	13.34	31.59	13.64	31.17	13.64
ประวัติศาสตร์	100.00	23.71	11.31	24.65	11.80	24.34	11.73
ภูมิศาสตร์	100.00	29.33	12.73	30.50	12.33	30.06	12.32

สาระการเรียนรู้ที่เขตพื้นที่ควรเร่งพัฒนาเนื่องจากคะแนนเฉลี่ยของเขตพื้นที่ต่ำกว่าคะแนนเฉลี่ยระดับประเทศได้แก่

- 1.) สาระ ศาสนา ศีลธรรม จริยธรรม
- 2.) สาระ ภูมิศาสตร์
- 3.) สาระ หน้าที่พลเมือง วัฒนธรรม และการดำเนินชีวิตในสังคม
- 4.) สาระ ประวัติศาสตร์
- 5.) สาระ เศรษฐศาสตร์

รายงานผลการทดสอบทางการศึกษาระดับชาตินิยมขั้นพื้นฐาน (O-NET)
ชั้นมัธยมศึกษาปีที่ 6 ปีการศึกษา 2565
ค่าสถิติแยกตามสาระการเรียนรู้สำหรับเขตพื้นที่การศึกษา

เขต สำนักงานเขตพื้นที่การศึกษามัธยมศึกษาหนองคาย สังกัด สำนักงานคณะกรรมการการศึกษาขั้นพื้นฐาน

วิชา : ภาษาอังกฤษ (03)

ระดับ	จำนวนผู้เข้าสอบ	คะแนนเฉลี่ย (Mean)	ส่วนเบี่ยงเบน มาตรฐาน (S.D.)	คะแนนสูงสุด (Max.)	คะแนนต่ำสุด (Min.)	มัธยฐาน (Median)	ฐานนิยม (Mode)
ระดับเขตพื้นที่	965	22.16	7.87	73.46	6.66	21.52	19.98
ระดับสังกัด	82,639	23.59	9.96	96.72	1.64	21.62	19.98
ระดับประเทศ	122,570	23.44	9.98	98.26	0.00	21.62	19.98

สาระการเรียนรู้	คะแนนเต็ม	ค่าสถิติจำแนกตามระดับ					
		เขตพื้นที่		สังกัด		ประเทศ	
		Mean	S.D.	Mean	S.D.	Mean	S.D.
ภาษาเพื่อการสื่อสาร	100.00	22.67	9.59	23.93	11.61	23.74	11.61
ภาษาและวัฒนธรรม	100.00	21.11	13.56	23.30	14.71	23.37	14.76
ภาษากับความสัมพันธ์กับกลุ่ม สาระการเรียนรู้อื่น	100.00	21.13	15.62	21.21	15.56	21.11	15.51
ภาษากับความสัมพันธ์กับ ชุมชนและโลก	100.00	22.78	16.18	25.05	18.09	24.69	18.00

สาระการเรียนรู้ที่เขตพื้นที่ควรเร่งพัฒนาเนื่องจากคะแนนเฉลี่ยของเขตพื้นที่ต่ำกว่าคะแนนเฉลี่ยระดับประเทศได้แก่

- 1.) สาระ ภาษาและวัฒนธรรม
- 2.) สาระ ภาษากับความสัมพันธ์กับชุมชนและโลก
- 3.) สาระ ภาษาเพื่อการสื่อสาร

รายงานผลการทดสอบทางการศึกษาระดับชาตินิยมขั้นพื้นฐาน (O-NET)
ชั้นมัธยมศึกษาปีที่ 6 ปีการศึกษา 2565
ค่าสถิติแยกตามสาระการเรียนรู้สำหรับเขตพื้นที่การศึกษา

เขต สำนักงานเขตพื้นที่การศึกษามัธยมศึกษาหนองคาย สังกัด สำนักงานคณะกรรมการการศึกษาขั้นพื้นฐาน

วิชา : คณิตศาสตร์ (04)

ระดับ	จำนวนผู้เข้าสอบ	คะแนนเฉลี่ย (Mean)	ส่วนเบี่ยงเบน มาตรฐาน (S.D.)	คะแนนสูงสุด (Max.)	คะแนนต่ำสุด (Min.)	มัธยฐาน (Median)	ฐานนิยม (Mode)
ระดับเขตพื้นที่	984	20.69	11.19	92.50	0.00	18.75	15.00
ระดับสังกัด	84,074	22.39	13.66	100.00	0.00	18.75	15.00
ระดับประเทศ	124,451	21.61	13.16	100.00	0.00	18.75	15.00

สาระการเรียนรู้	คะแนนเต็ม	ค่าสถิติจำแนกตามระดับ					
		เขตพื้นที่		สังกัด		ประเทศ	
		Mean	S.D.	Mean	S.D.	Mean	S.D.
จำนวนและพีชคณิต	100.00	19.46	12.81	20.89	14.55	20.30	14.11
สถิติและความน่าจะเป็น	100.00	22.26	15.06	24.32	17.51	23.30	16.96

สาระการเรียนรู้ที่เขตพื้นที่ควรเร่งพัฒนาเนื่องจากคะแนนเฉลี่ยของเขตพื้นที่ต่ำกว่าคะแนนเฉลี่ยระดับประเทศได้แก่

- 1.) สาระ สถิติและความน่าจะเป็น
- 2.) สาระ จำนวนและพีชคณิต

รายงานผลการทดสอบทางการศึกษาระดับชาตินิยมขั้นพื้นฐาน (O-NET)
ชั้นมัธยมศึกษาปีที่ 6 ปีการศึกษา 2565
ค่าสถิติแยกตามสาระการเรียนรู้สำหรับเขตพื้นที่การศึกษา

เขต สำนักงานเขตพื้นที่การศึกษามัธยมศึกษาหนองคาย สังกัด สำนักงานคณะกรรมการการศึกษาขั้นพื้นฐาน

วิชา : วิทยาศาสตร์ (05)

ระดับ	จำนวนผู้เข้าสอบ	คะแนนเฉลี่ย (Mean)	ส่วนเบี่ยงเบน มาตรฐาน (S.D.)	คะแนนสูงสุด (Max.)	คะแนนต่ำสุด (Min.)	มัธยฐาน (Median)	ฐานนิยม (Mode)
ระดับเขตพื้นที่	903	27.21	9.14	68.60	4.80	26.80	24.40
ระดับสังกัด	78,210	28.78	9.69	95.20	0.00	27.20	24.40
ระดับประเทศ	116,729	28.08	9.48	95.20	0.00	27.00	24.40

สาระการเรียนรู้	คะแนนเต็ม	ค่าสถิติจำแนกตามระดับ					
		เขตพื้นที่		สังกัด		ประเทศ	
		Mean	S.D.	Mean	S.D.	Mean	S.D.
วิทยาศาสตร์ชีวภาพ	100.00	27.63	15.26	29.43	15.76	28.53	15.52
วิทยาศาสตร์กายภาพ	100.00	24.85	11.24	26.47	12.02	26.03	11.80
วิทยาศาสตร์โลก และอวกาศ	100.00	29.39	17.92	30.37	18.29	29.93	18.18
เทคโนโลยี	100.00	32.38	22.83	34.07	22.98	32.44	22.71

สาระการเรียนรู้ที่เขตพื้นที่ควรเร่งพัฒนาเนื่องจากคะแนนเฉลี่ยของเขตพื้นที่ต่ำกว่าคะแนนเฉลี่ยระดับประเทศได้แก่

- 1.) สาระ วิทยาศาสตร์กายภาพ
- 2.) สาระ วิทยาศาสตร์ชีวภาพ
- 3.) สาระ วิทยาศาสตร์โลก และอวกาศ
- 4.) สาระ เทคโนโลยี

รายงานผลการทดสอบทางการศึกษาระดับชาตินิยมขั้นพื้นฐาน (O-NET)
ชั้นมัธยมศึกษาปีที่ 6 ปีการศึกษา 2565
ค่าสถิติแยกตามมาตรฐานการเรียนรู้สำหรับเขตพื้นที่การศึกษา

เขต สำนักงานเขตพื้นที่ศึกษามัธยมศึกษาหนองคาย สังกัด สำนักงานคณะกรรมการการศึกษาขั้นพื้นฐาน

วิชา : ภาษาไทย (01)

ระดับ	จำนวนผู้เข้าสอบ	คะแนนเฉลี่ย (Mean)	ส่วนเบี่ยงเบนมาตรฐาน (S.D.)	คะแนนสูงสุด (Max.)	คะแนนต่ำสุด (Min.)	มัธยฐาน (Median)	ฐานนิยม (Mode)
ระดับเขตพื้นที่	905	42.63	13.28	79.50	12.20	42.30	37.80
ระดับสังกัด	78,511	45.79	13.99	93.70	2.10	45.80	47.50
ระดับประเทศ	117,228	44.09	14.31	93.70	2.10	44.00	47.50

มาตรฐานการเรียนรู้	คะแนนเต็ม	ค่าสถิติจำแนกตามระดับ					
		เขตพื้นที่		สังกัด		ประเทศ	
		Mean	S.D.	Mean	S.D.	Mean	S.D.
มาตรฐาน ท 1.1	100.00	49.80	17.69	52.44	17.95	50.56	18.46
มาตรฐาน ท 2.1	100.00	43.47	19.16	47.33	20.11	45.17	20.35
มาตรฐาน ท 3.1	100.00	66.67	28.68	70.31	27.70	68.52	28.37
มาตรฐาน ท 4.1	100.00	29.10	12.70	31.82	13.04	30.90	12.99
มาตรฐาน ท 5.1	100.00	40.74	19.73	45.11	21.27	42.98	21.28

มาตรฐานการเรียนรู้ที่เขตพื้นที่ควรเร่งพัฒนาเนื่องจากคะแนนเฉลี่ยของเขตพื้นที่ต่ำกว่าคะแนนเฉลี่ยระดับประเทศได้แก่

- 1.) มาตรฐาน ท 5.1
- 2.) มาตรฐาน ท 3.1
- 3.) มาตรฐาน ท 4.1
- 4.) มาตรฐาน ท 2.1
- 5.) มาตรฐาน ท 1.1

รายงานผลการทดสอบทางการศึกษาระดับชาตินิยมขั้นพื้นฐาน (O-NET)
ชั้นมัธยมศึกษาปีที่ 6 ปีการศึกษา 2565
ค่าสถิติแยกตามมาตรฐานการเรียนรู้สำหรับเขตพื้นที่การศึกษา

เขต สำนักงานเขตพื้นที่การศึกษามัธยมศึกษาหนองคาย สังกัด สำนักงานคณะกรรมการการศึกษาขั้นพื้นฐาน

วิชา : สังคมศึกษา ศาสนาและวัฒนธรรม (02)

ระดับ	จำนวนผู้เข้าสอบ	คะแนนเฉลี่ย (Mean)	ส่วนเบี่ยงเบนมาตรฐาน (S.D.)	คะแนนสูงสุด (Max.)	คะแนนต่ำสุด (Min.)	มัธยฐาน (Median)	ฐานนิยม (Mode)
ระดับเขตพื้นที่	988	32.36	7.34	59.25	14.00	32.25	29.75
ระดับสังกัด	84,321	33.62	7.86	80.50	6.00	33.00	32.75
ระดับประเทศ	124,643	33.00	7.94	80.50	1.50	32.75	32.75

มาตรฐานการเรียนรู้	คะแนนเต็ม	ค่าสถิติจำแนกตามระดับ					
		เขตพื้นที่		สังกัด		ประเทศ	
		Mean	S.D.	Mean	S.D.	Mean	S.D.
มาตรฐาน ส 1.1	100.00	43.22	15.81	44.80	17.10	43.75	17.41
มาตรฐาน ส 1.2	100.00	37.02	23.97	39.44	24.88	38.69	24.98
มาตรฐาน ส 2.1	100.00	34.66	16.43	35.43	16.65	34.57	16.60
มาตรฐาน ส 2.2	100.00	39.62	23.49	42.68	24.32	41.52	24.37
มาตรฐาน ส 3.1	100.00	30.77	18.80	31.42	19.25	30.57	19.12
มาตรฐาน ส 3.2	100.00	30.98	16.79	31.73	17.27	31.66	17.29
มาตรฐาน ส 4.1	100.00	36.03	30.22	37.40	31.09	37.00	30.93
มาตรฐาน ส 4.2	100.00	23.62	17.49	24.36	17.72	23.92	17.64
มาตรฐาน ส 4.3	100.00	18.08	17.05	19.05	17.48	18.93	17.42
มาตรฐาน ส 5.1	100.00	25.84	17.41	26.70	17.41	26.48	17.41
มาตรฐาน ส 5.2	100.00	32.18	17.62	33.60	17.02	33.00	16.98

มาตรฐานการเรียนรู้ที่เขตพื้นที่ควรเร่งพัฒนาเนื่องจากคะแนนเฉลี่ยของเขตพื้นที่ต่ำกว่าคะแนนเฉลี่ยระดับประเทศได้แก่

- 1.) มาตรฐาน ส 2.2
- 2.) มาตรฐาน ส 1.2
- 3.) มาตรฐาน ส 4.1
- 4.) มาตรฐาน ส 4.3
- 5.) มาตรฐาน ส 5.2
- 6.) มาตรฐาน ส 3.2
- 7.) มาตรฐาน ส 5.1
- 8.) มาตรฐาน ส 1.1
- 9.) มาตรฐาน ส 4.2

รายงานผลการทดสอบทางการศึกษาระดับชาติด้านพื้นฐาน (O-NET)
ชั้นมัธยมศึกษาปีที่ 6 ปีการศึกษา 2565
ค่าสถิติแยกตามมาตรฐานการเรียนรู้สำหรับเขตพื้นที่การศึกษา

เขต สำนักงานเขตพื้นที่การศึกษามัธยมศึกษาหนองคาย สังกัด สำนักงานคณะกรรมการการศึกษาขั้นพื้นฐาน

วิชา : ภาษาอังกฤษ (03)

ระดับ	จำนวนผู้เข้าสอบ	คะแนนเฉลี่ย (Mean)	ส่วนเบี่ยงเบนมาตรฐาน (S.D.)	คะแนนสูงสุด (Max.)	คะแนนต่ำสุด (Min.)	มัธยฐาน (Median)	ฐานนิยม (Mode)
ระดับเขตพื้นที่	965	22.16	7.87	73.46	6.66	21.52	19.98
ระดับสังกัด	82,639	23.59	9.96	96.72	1.64	21.62	19.98
ระดับประเทศ	122,570	23.44	9.98	98.26	0.00	21.62	19.98

มาตรฐานการเรียนรู้	คะแนนเต็ม	ค่าสถิติจำแนกตามระดับ					
		เขตพื้นที่		สังกัด		ประเทศ	
		Mean	S.D.	Mean	S.D.	Mean	S.D.
มาตรฐาน ต 1.1	100.00	21.26	11.28	21.66	12.32	21.64	12.40
มาตรฐาน ต 1.2	100.00	26.47	17.61	28.11	20.32	27.66	20.10
มาตรฐาน ต 1.3	100.00	20.44	15.39	22.72	16.70	22.56	16.71
มาตรฐาน ต 2.1	100.00	21.30	19.18	23.25	20.27	23.36	20.35
มาตรฐาน ต 2.2	100.00	20.98	16.35	23.34	17.85	23.37	17.88
มาตรฐาน ต 3.1	100.00	21.13	15.62	21.21	15.56	21.11	15.51
มาตรฐาน ต 4.1	100.00	21.54	24.17	24.03	24.85	23.74	24.80
มาตรฐาน ต 4.2	100.00	23.54	20.19	25.67	21.89	25.27	21.75

มาตรฐานการเรียนรู้ที่เขตพื้นที่ควรเร่งพัฒนาเนื่องจากคะแนนเฉลี่ยของเขตพื้นที่ต่ำกว่าคะแนนเฉลี่ยระดับประเทศได้แก่

- 1.) มาตรฐาน ต 2.2
- 2.) มาตรฐาน ต 4.1
- 3.) มาตรฐาน ต 1.3
- 4.) มาตรฐาน ต 2.1
- 5.) มาตรฐาน ต 4.2
- 6.) มาตรฐาน ต 1.2
- 7.) มาตรฐาน ต 1.1

รายงานผลการทดสอบทางการศึกษาระดับชาตินิยมขั้นพื้นฐาน (O-NET)
ชั้นมัธยมศึกษาปีที่ 6 ปีการศึกษา 2565
ค่าสถิติแยกตามมาตรฐานการเรียนรู้สำหรับเขตพื้นที่การศึกษา

เขต สำนักงานเขตพื้นที่การศึกษามัธยมศึกษาหนองคาย สังกัด สำนักงานคณะกรรมการการศึกษาขั้นพื้นฐาน

วิชา : คณิตศาสตร์ (04)

ระดับ	จำนวนผู้เข้าสอบ	คะแนนเฉลี่ย (Mean)	ส่วนเบี่ยงเบนมาตรฐาน (S.D.)	คะแนนสูงสุด (Max.)	คะแนนต่ำสุด (Min.)	มัธยฐาน (Median)	ฐานนิยม (Mode)
ระดับเขตพื้นที่	984	20.69	11.19	92.50	0.00	18.75	15.00
ระดับสังกัด	84,074	22.39	13.66	100.00	0.00	18.75	15.00
ระดับประเทศ	124,451	21.61	13.16	100.00	0.00	18.75	15.00

มาตรฐานการเรียนรู้	คะแนนเต็ม	ค่าสถิติจำแนกตามระดับ					
		เขตพื้นที่		สังกัด		ประเทศ	
		Mean	S.D.	Mean	S.D.	Mean	S.D.
มาตรฐาน ค 1.1	100.00	21.44	18.09	22.44	19.78	21.78	19.32
มาตรฐาน ค 1.2	100.00	16.36	15.92	17.98	17.29	17.44	16.87
มาตรฐาน ค 1.3	100.00	23.53	30.46	25.67	31.10	25.15	30.81
มาตรฐาน ค 3.1	100.00	24.69	18.46	27.29	21.39	26.01	20.74
มาตรฐาน ค 3.2	100.00	18.16	19.50	19.29	21.08	18.72	20.58

มาตรฐานการเรียนรู้ที่เขตพื้นที่ควรเร่งพัฒนาเนื่องจากคะแนนเฉลี่ยของเขตพื้นที่ต่ำกว่าคะแนนเฉลี่ยระดับประเทศได้แก่

- 1.) มาตรฐาน ค 1.3
- 2.) มาตรฐาน ค 3.1
- 3.) มาตรฐาน ค 1.2
- 4.) มาตรฐาน ค 3.2
- 5.) มาตรฐาน ค 1.1

รายงานผลการทดสอบทางการศึกษาระดับชาตินิยมขั้นพื้นฐาน (O-NET)
ชั้นมัธยมศึกษาปีที่ 6 ปีการศึกษา 2565
ค่าสถิติแยกตามมาตรฐานการเรียนรู้สำหรับเขตพื้นที่การศึกษา

เขต สำนักงานเขตพื้นที่การศึกษามัธยมศึกษาหนองคาย สังกัด สำนักงานคณะกรรมการการศึกษาขั้นพื้นฐาน

วิชา : วิทยาศาสตร์ (05)

ระดับ	จำนวนผู้เข้าสอบ	คะแนนเฉลี่ย (Mean)	ส่วนเบี่ยงเบนมาตรฐาน (S.D.)	คะแนนสูงสุด (Max.)	คะแนนต่ำสุด (Min.)	มัธยฐาน (Median)	ฐานนิยม (Mode)
ระดับเขตพื้นที่	903	27.21	9.14	68.60	4.80	26.80	24.40
ระดับสังกัด	78,210	28.78	9.69	95.20	0.00	27.20	24.40
ระดับประเทศ	116,729	28.08	9.48	95.20	0.00	27.00	24.40

มาตรฐานการเรียนรู้	คะแนนเต็ม	ค่าสถิติจำแนกตามระดับ					
		เขตพื้นที่		สังกัด		ประเทศ	
		Mean	S.D.	Mean	S.D.	Mean	S.D.
มาตรฐาน ว 1.1	100.00	40.97	33.01	44.20	33.87	43.50	33.77
มาตรฐาน ว 1.2	100.00	24.20	19.43	25.51	19.60	24.69	19.29
มาตรฐาน ว 1.3	100.00	24.86	31.38	26.74	31.94	25.39	31.52
มาตรฐาน ว 2.1	100.00	22.88	14.50	24.77	15.74	24.18	15.51
มาตรฐาน ว 2.2	100.00	26.69	25.00	28.36	26.21	28.42	26.27
มาตรฐาน ว 2.3	100.00	26.61	17.93	27.87	18.74	27.38	18.49
มาตรฐาน ว 3.1	100.00	28.24	31.83	29.63	32.44	28.64	32.08
มาตรฐาน ว 3.2	100.00	29.84	20.79	30.66	21.63	30.42	21.58
มาตรฐาน ว 4.1	100.00	31.97	28.83	33.77	28.90	32.16	28.56
มาตรฐาน ว 4.2	100.00	33.00	33.55	34.51	33.71	32.85	33.30

มาตรฐานการเรียนรู้ที่เขตพื้นที่ควรเร่งพัฒนาเนื่องจากคะแนนเฉลี่ยของเขตพื้นที่ต่ำกว่าคะแนนเฉลี่ยระดับประเทศได้แก่

- 1.) มาตรฐาน ว 1.1
- 2.) มาตรฐาน ว 2.2
- 3.) มาตรฐาน ว 2.1
- 4.) มาตรฐาน ว 2.3
- 5.) มาตรฐาน ว 3.2
- 6.) มาตรฐาน ว 1.3
- 7.) มาตรฐาน ว 1.2
- 8.) มาตรฐาน ว 3.1
- 9.) มาตรฐาน ว 4.1

รายงานผลการทดสอบทางการศึกษาระดับชาตินิยมขั้นพื้นฐาน (O-NET)
ชั้นมัธยมศึกษาปีที่ 6 ปีการศึกษา 2565

ค่าสถิติพื้นฐานภาพรวม สำหรับเขตพื้นที่การศึกษา

เขต สำนักงานเขตพื้นที่การศึกษามัธยมศึกษาหนองคาย สังกัด สำนักงานคณะกรรมการการศึกษาขั้นพื้นฐาน

วิชา : 05-วิทยาศาสตร์

	จำนวน ผู้เข้าสอบ	คะแนนเฉลี่ย (Mean)	ส่วนเบี่ยงเบน มาตรฐาน (S.D.)	คะแนนสูงสุด (Max.)	คะแนนต่ำสุด (Min.)	มัธยฐาน (Median)	ฐานนิยม (Mode)	จำนวน นร. ที่ได้คะแนน 50% ขึ้นไป
1. ระดับประเทศ	116,729	28.08	9.48	95.20	0.00	27.00	24.40	3,011
2. ระดับกระทรวง: ศึกษาธิการ	101,334	28.26	9.55	95.20	0.00	27.00	24.40	2,733
3. ระดับสังกัด	78,210	28.78	9.69	95.20	0.00	27.20	24.40	2,345
4. ระดับเขตพื้นที่	903	27.21	9.14	68.60	4.80	26.80	24.40	20
5. ระดับขนาดโรงเรียน								
- เล็ก	243	25.25	7.78	44.20	7.60	24.40	24.40	0
- กลาง	410	26.53	7.77	54.20	4.80	26.60	24.40	3
- ใหญ่	32	22.93	6.56	36.80	12.00	22.00	17.20	0
- ใหญ่พิเศษ	218	31.33	11.56	68.60	9.80	29.40	26.80	17
6. ระดับที่ตั้งโรงเรียน								
- ในเมือง	135	31.33	11.53	65.80	12.00	29.60	27.00	10
- นอกเมือง	768	26.49	8.44	68.60	4.80	26.60	24.40	10
7. ระดับจังหวัด (เฉพาะสังกัดเดียวกัน)								
1) หนองคาย	936	27.26	9.12	68.60	4.80	26.80	24.40	20
8. ระดับโรงเรียน								

รายงานผลการทดสอบทางการศึกษาระดับชาตินิยมขั้นพื้นฐาน (O-NET)

ชั้นมัธยมศึกษาปีที่ 6 ปีการศึกษา 2565

ค่าสถิติพื้นฐานภาพรวม สำหรับเขตพื้นที่การศึกษา

เขต สำนักงานเขตพื้นที่การศึกษามัธยมศึกษาหนองคาย สังกัด สำนักงานคณะกรรมการการศึกษาขั้นพื้นฐาน

วิชา : 05-วิทยาศาสตร์

	จำนวน ผู้เข้าสอบ	คะแนนเฉลี่ย (Mean)	ส่วนเบี่ยงเบน มาตรฐาน (S.D.)	คะแนนสูงสุด (Max.)	คะแนนต่ำสุด (Min.)	มัธยฐาน (Median)	ฐานนิยม (Mode)	จำนวน นร. ที่ได้คะแนน 50% ขึ้นไป
จังหวัดหนองคาย								
1) กวนวันวิทยา	6	29.73	3.21	34.20	24.60	30.40	-	0
2) กุดบงพิทยาคาร	43	26.20	7.59	51.40	7.40	24.60	24.60	1
3) ค่ายบกหวานวิทยา	15	27.55	6.02	39.40	12.20	27.00	27.00	0
4) โลกคอนวิทยาคม	30	23.75	7.33	39.20	12.40	23.50	14.60	0
5) ชุมพลโพธิพิสัย	34	35.94	11.72	68.60	17.00	34.20	34.20	5
6) เข็มพิทยาคม	32	22.93	6.56	36.80	12.00	22.00	17.20	0
7) เตือวิทยาคาร	15	22.39	8.73	41.40	12.20	19.40	14.60	0
8) ถ่อนวิทยา	11	24.71	5.15	34.40	14.60	24.40	22.00	0
9) ท่าบ่อ	129	26.90	8.59	63.20	9.80	26.80	26.80	2
10) ท่าบ่อพิทยาคม	1	34.20	0.00	34.20	34.20	34.20	34.20	0
11) นาดีพิทยาคม	47	27.65	6.91	46.80	12.40	27.40	24.40	0
12) นาหนั่งพัฒนศึกษา	35	26.69	9.86	53.60	4.80	26.80	26.80	1
13) น้ำสวยวิทยา	46	26.79	7.22	49.00	17.00	25.60	19.40	0
14) ปทุมเทพวิทยาคาร	55	38.85	12.48	65.80	16.80	39.00	19.40 [*]	10

* : มีค่าฐานนิยมมากกว่า 1 ค่า ดูรายละเอียดที่หน้าสุดท้ายของรายงาน

รายงานผลการทดสอบทางการศึกษาระดับชาตินิยมขั้นพื้นฐาน (O-NET)

ชั้นมัธยมศึกษาปีที่ 6 ปีการศึกษา 2565

ค่าสถิติพื้นฐานภาพรวม สำหรับเขตพื้นที่การศึกษา

เขต สำนักงานเขตพื้นที่การศึกษามัธยมศึกษาหนองคาย สังกัด สำนักงานคณะกรรมการการศึกษาขั้นพื้นฐาน

วิชา : 05-วิทยาศาสตร์

	จำนวน ผู้เข้าสอบ	คะแนนเฉลี่ย (Mean)	ส่วนเบี่ยงเบน มาตรฐาน (S.D.)	คะแนนสูงสุด (Max.)	คะแนนต่ำสุด (Min.)	มัธยฐาน (Median)	ฐานนิยม (Mode)	จำนวน นร. ที่ได้คะแนน 50% ขึ้นไป
15) ประชาบดีพิทยาคม	40	28.83	6.90	48.80	17.00	29.20	31.60	0
16) ปากสวดยพิทยาคม	9	28.04	4.73	36.80	22.20	27.20	24.20	0
17) ผ่างพิทยาคม	11	31.05	8.75	43.80	16.80	34.00	34.00 ^{*2}	0
18) พระธาตุบังพวนวิทยา	33	25.11	6.78	36.60	12.00	24.60	19.20 ^{*3}	0
19) พระบาทนาสิงห์พิทยาคม	28	25.79	8.24	44.20	7.60	24.40	29.40	0
20) พระพุทธบาทพิทยาคม	18	25.46	6.05	41.40	17.00	24.40	24.40	0
21) พานพร้าว	32	23.89	5.51	39.00	14.60	24.40	27.00	0
22) โพนทรายพิทยาคม	42	24.68	7.90	44.20	12.40	24.20	14.60 ^{*4}	0
23) ร่มธรรมานุสรณ์	8	26.35	9.03	41.60	12.00	24.50	24.40	0
24) วรลาโกอนุสรณ์	16	19.65	5.32	32.00	14.60	18.40	14.80	0
25) วังม่วงพิทยาคม	38	25.26	7.41	41.60	12.60	24.60	19.60 ^{*5}	0
26) วังหลวงพิทยาสรรพ์	19	24.62	5.82	36.60	9.60	24.80	19.80 ^{*6}	0
27) เวียงคำวิทยาคาร	8	22.95	5.50	29.60	14.40	23.60	-	0
28) สังกมวิทยา	67	28.33	8.75	54.20	4.80	27.00	26.80 ^{*7}	1
29) หนองคายวิทยาคาร	-	-	-	-	-	-	-	-

* : มีค่าฐานนิยมมากกว่า 1 ค่า ดูรายละเอียดที่หน้าสุดท้ายของรายงาน

รายงานผลการทดสอบทางการศึกษาระดับชาตินำขั้นพื้นฐาน (O-NET)
ชั้นมัธยมศึกษาปีที่ 6 ปีการศึกษา 2565

ค่าสถิติพื้นฐานภาพรวม สำหรับเขตพื้นที่การศึกษา

เขต สำนักงานเขตพื้นที่การศึกษามัธยมศึกษาหนองคาย สังกัด สำนักงานคณะกรรมการการศึกษาขั้นพื้นฐาน

วิชา : 05-วิทยาศาสตร์

	จำนวน ผู้เข้าสอบ	คะแนนเฉลี่ย (Mean)	ส่วนเบี่ยงเบน มาตรฐาน (S.D.)	คะแนนสูงสุด (Max.)	คะแนนต่ำสุด (Min.)	มัธยฐาน (Median)	ฐานนิยม (Mode)	จำนวน นร. ที่ได้คะแนน 50% ขึ้นไป
30) หนองนางพิทยาคม	17	23.15	8.77	39.40	9.80	21.80	17.00**	0
31) หินโงมพิทยาคม	18	27.14	9.17	41.40	12.00	30.30	36.40	0

* : มีค่าฐานนิยมมากกว่า 1 ค่า ดูรายละเอียดที่หน้าสุดท้ายของรายงาน



สถาบันทดสอบทางการศึกษาแห่งชาติ (องค์การมหาชน)
National Institute of Educational Testing Service (Public Organization)

รายงานผลการทดสอบทางการศึกษาระดับชาตินิยมขั้นพื้นฐาน (O-NET)
ชั้นมัธยมศึกษาปีที่ 6 ปีการศึกษา 2565

ค่าสถิติพื้นฐานภาพรวม สำหรับเขตพื้นที่การศึกษา

เขต สำนักงานเขตพื้นที่การศึกษามัธยมศึกษาหนองคาย ตั้งกัต สำนักงานคณะกรรมการการศึกษาขั้นพื้นฐาน

วิชา : 05-วิทยาศาสตร์

รายละเอียดค่าฐานนิยมมากกว่า 1 ค่า

1	ค่าฐานนิยมระดับ โรงเรียนปทุมเทพวิทยาคาร	ประกอบด้วย 19.40, 29.60, 39.00
2	ค่าฐานนิยมระดับ โรงเรียนฝางพิทยาคม	ประกอบด้วย 34.00, 34.20
3	ค่าฐานนิยมระดับ โรงเรียนพระธาตุบังพวนวิทยา	ประกอบด้วย 19.20, 22.00, 26.80, 27.00, 29.20, 32.00, 36.40
4	ค่าฐานนิยมระดับ โรงเรียนโพธิ์ตากพิทยาคม	ประกอบด้วย 14.60, 17.00, 24.40
5	ค่าฐานนิยมระดับ โรงเรียนวังม่วงพิทยาคม	ประกอบด้วย 19.60, 24.60
6	ค่าฐานนิยมระดับ โรงเรียนวังหลวงพิทยาสรรพ์	ประกอบด้วย 19.80, 22.00, 22.20, 26.60, 27.20
7	ค่าฐานนิยมระดับ โรงเรียนสังคมวิทยา	ประกอบด้วย 26.80, 27.00, 36.80
8	ค่าฐานนิยมระดับ โรงเรียนหนองนางพิทยาคม	ประกอบด้วย 17.00, 21.80

รายงานผลการทดสอบทางการศึกษาระดับชาตินิยมขั้นพื้นฐาน (O-NET)

ชั้นมัธยมศึกษาปีที่ 6 ปีการศึกษา 2565

ค่าสถิติพื้นฐานภาพรวม สำหรับเขตพื้นที่การศึกษา

เขต สำนักงานเขตพื้นที่การศึกษามัธยมศึกษาหนองคาย สังกัด สำนักงานคณะกรรมการการศึกษาขั้นพื้นฐาน

วิชา : 01-ภาษาไทย

	จำนวน ผู้เข้าสอบ	คะแนนเฉลี่ย (Mean)	ส่วนเบี่ยงเบน มาตรฐาน (S.D.)	คะแนนสูงสุด (Max.)	คะแนนต่ำสุด (Min.)	มัธยฐาน (Median)	ฐานนิยม (Mode)	จำนวน นร. ที่ได้คะแนน 50% ขึ้นไป
1. ระดับประเทศ	117,228	44.09	14.31	93.70	2.10	44.00	47.50	40,828
2. ระดับกระทรวง: ศึกษาธิการ	101,685	44.42	14.33	93.70	2.10	44.40	47.50	36,439
3. ระดับสังกัด	78,511	45.79	13.99	93.70	2.10	45.80	47.50	30,712
4. ระดับเขตพื้นที่	905	42.63	13.28	79.50	12.20	42.30	37.80	248
5. ระดับขนาดโรงเรียน								
- เล็ก	242	38.12	11.54	65.10	14.60	37.80	41.60	39
- กลาง	408	41.60	12.44	77.70	12.20	41.90	42.30	100
- ใหญ่	32	40.57	9.32	57.50	24.00	38.45	43.70 ^{*1}	8
- ใหญ่พิเศษ	223	49.71	14.18	79.50	18.40	47.90	46.80	101
6. ระดับที่ตั้งโรงเรียน								
- ในเมือง	135	45.87	14.26	76.70	16.10	44.40	37.10 ^{*2}	48
- นอกเมือง	770	42.06	13.02	79.50	12.20	42.00	37.80	200
7. ระดับจังหวัด (เฉพาะสังกัดเดียวกัน)								
1) หนองคาย	938	42.60	13.26	79.50	12.20	42.30	37.10 ^{*3}	258
8. ระดับโรงเรียน								

* : มีค่าฐานนิยมมากกว่า 1 ค่า ดูรายละเอียดที่หน้าสุดท้ายของรายงาน

รายงานผลการทดสอบทางการศึกษาระดับชาตินิยมขั้นพื้นฐาน (O-NET)

ชั้นมัธยมศึกษาปีที่ 6 ปีการศึกษา 2565

ค่าสถิติพื้นฐานภาพรวม สำหรับเขตพื้นที่การศึกษา

เขต สำนักงานเขตพื้นที่การศึกษามัธยมศึกษาหนองคาย สังกัด สำนักงานคณะกรรมการการศึกษาขั้นพื้นฐาน

วิชา : 01-ภาษาไทย

	จำนวน ผู้เข้าสอบ	คะแนนเฉลี่ย (Mean)	ส่วนเบี่ยงเบน มาตรฐาน (S.D.)	คะแนนสูงสุด (Max.)	คะแนนต่ำสุด (Min.)	มัธยฐาน (Median)	ฐานนิยม (Mode)	จำนวน นร. ที่ได้คะแนน 50% ขึ้นไป
จังหวัดหนองคาย								
1) กวนวันวิทยา	6	41.92	18.32	64.20	17.80	42.80	-	2
2) กุดบงพิทยาคาร	42	43.99	11.82	76.70	20.50	44.15	25.30 ^{*4}	11
3) ค่ายบกหวานวิทยา	15	44.68	11.79	60.30	25.30	46.40	-	6
4) โลกคอนวิทยาคม	30	35.33	11.19	61.00	15.90	34.45	21.90 ^{*5}	4
5) ชุมพลโพธิ์สัย	40	57.56	12.59	79.50	25.60	59.35	63.10	30
6) เข็มพิทยาคม	32	40.57	9.32	57.50	24.00	38.45	43.70 ^{*6}	8
7) เตือวิทยาคาร	15	36.44	10.85	57.90	15.20	38.50	28.40 ^{*7}	1
8) ถ่อนวิทยา	10	39.56	11.76	56.90	18.20	43.00	-	2
9) ท่าบ่อ	128	44.94	13.58	77.30	18.40	45.10	31.90 ^{*8}	39
10) ท่าบ่อพิทยาคม	1	47.50	0.00	47.50	47.50	47.50	47.50	0
11) นาดีพิทยาคม	47	39.68	10.27	64.20	19.40	39.90	35.10 ^{*9}	7
12) นาหนั่งพัฒนศึกษา	35	40.25	12.17	62.70	19.40	40.10	46.50	8
13) น้ำสวยวิทยา	46	41.76	12.10	62.60	16.00	43.95	42.60 ^{*10}	10
14) ปทุมเทพวิทยาคาร	55	55.13	12.01	76.70	25.80	58.10	46.80 ^{*11}	32

* : มีค่าฐานนิยมมากกว่า 1 ค่า ดูรายละเอียดที่หน้าสุดท้ายของรายงาน

รายงานผลการทดสอบทางการศึกษาระดับชาตินิยมขั้นพื้นฐาน (O-NET)

ชั้นมัธยมศึกษาปีที่ 6 ปีการศึกษา 2565

ค่าสถิติพื้นฐานภาพรวม สำหรับเขตพื้นที่การศึกษา

เขต สำนักงานเขตพื้นที่การศึกษามัธยมศึกษาหนองคาย สังกัด สำนักงานคณะกรรมการการศึกษาขั้นพื้นฐาน

วิชา : 01-ภาษาไทย

	จำนวน ผู้เข้าสอบ	คะแนนเฉลี่ย (Mean)	ส่วนเบี่ยงเบน มาตรฐาน (S.D.)	คะแนนสูงสุด (Max.)	คะแนนต่ำสุด (Min.)	มัธยฐาน (Median)	ฐานนิยม (Mode)	จำนวน นร. ที่ได้คะแนน 50% ขึ้นไป
15) ประชาบดีพิทยาคม	40	36.69	11.34	55.40	12.20	38.95	24.30	5
16) ปากสวดยพิทยาคม	9	49.42	6.60	57.90	38.50	50.50	42.30	5
17) ผ่างพิทยาคม	11	42.39	10.22	57.90	21.50	41.30	-	3
18) พระธาตุบังพวนวิทยา	33	38.13	10.42	60.80	16.10	37.10	47.80	4
19) พระบาทนาสิงห์พิทยาคม	28	35.59	8.94	50.60	20.10	34.00	29.20 ^{*12}	1
20) พระพุทธบาทพิทยาคม	18	36.53	12.49	61.10	17.70	34.10	-	3
21) พานพร้าว	32	32.61	8.48	53.70	18.40	32.05	-	2
22) โพนธ่ตากพิทยาคม	42	44.71	13.54	69.10	19.00	43.85	-	17
23) ร่มธรรมานุสรณ์	8	39.31	10.27	51.90	26.30	40.00	-	3
24) วรลาโกอนุสรณ์	16	30.91	8.98	47.40	14.60	32.05	-	0
25) วังม่วงพิทยาคม	38	39.63	12.31	65.10	17.00	40.10	37.80 ^{*13}	8
26) วังหลวงพิทยาสรรพ์	19	44.36	9.80	63.80	18.40	43.40	-	5
27) เวียงคำวิทยาคาร	8	41.31	12.07	63.10	28.40	36.60	-	2
28) สังกมวิทยา	66	48.41	12.27	77.70	23.60	47.65	63.10	26
29) หนองคายวิทยาคาร	-	-	-	-	-	-	-	-

* : มีค่าฐานนิยมมากกว่า 1 ค่า ดูรายละเอียดที่หน้าสุดท้ายของรายงาน

รายงานผลการทดสอบทางการศึกษาระดับชาตินำขั้นพื้นฐาน (O-NET)
ชั้นมัธยมศึกษาปีที่ 6 ปีการศึกษา 2565

ค่าสถิติพื้นฐานภาพรวม สำหรับเขตพื้นที่การศึกษา

เขต สำนักงานเขตพื้นที่การศึกษามัธยมศึกษาหนองคาย สังกัด สำนักงานคณะกรรมการการศึกษาขั้นพื้นฐาน

วิชา : 01-ภาษาไทย

	จำนวน ผู้เข้าสอบ	คะแนนเฉลี่ย (Mean)	ส่วนเบี่ยงเบน มาตรฐาน (S.D.)	คะแนนสูงสุด (Max.)	คะแนนต่ำสุด (Min.)	มัธยฐาน (Median)	ฐานนิยม (Mode)	จำนวน นร. ที่ได้คะแนน 50% ขึ้นไป
30) หนองนางพิทยาคม	17	37.61	10.19	61.80	20.80	37.80	38.50	2
31) หินโงมพิทยาคม	18	36.13	10.52	56.50	20.20	35.15	41.60	2



สถาบันทดสอบทางการศึกษาแห่งชาติ (องค์การมหาชน)
National Institute of Educational Testing Service (Public Organization)

รายงานผลการทดสอบทางการศึกษาระดับชาตินิยมขั้นพื้นฐาน (O-NET)
ชั้นมัธยมศึกษาปีที่ 6 ปีการศึกษา 2565

ค่าสถิติพื้นฐานภาพรวม สำหรับเขตพื้นที่การศึกษา

เขต สำนักงานเขตพื้นที่การศึกษามัธยมศึกษาหนองคาย ตั้งกัต สำนักงานคณะกรรมการการศึกษาขั้นพื้นฐาน

วิชา : 01-ภาษาไทย

รายละเอียดค่าฐานนิยมมากกว่า 1 ค่า

1	ค่าฐานนิยมโรงเรียนขนาดใหญ่	ประกอบด้วย 43.70, 47.50
2	ค่าฐานนิยมที่ตั้งโรงเรียน ในเมือง	ประกอบด้วย 37.10, 46.80
3	ค่าฐานนิยมระดับจังหวัดหนองคาย	ประกอบด้วย 37.10, 37.80, 46.80
4	ค่าฐานนิยมระดับโรงเรียนกุคบบงพิทยาคาร	ประกอบด้วย 25.30, 44.70
5	ค่าฐานนิยมระดับโรงเรียนโลกคอนวิทยาคม	ประกอบด้วย 21.90, 37.40
6	ค่าฐานนิยมระดับโรงเรียนเซิมพิทยาคม	ประกอบด้วย 43.70, 47.50
7	ค่าฐานนิยมระดับโรงเรียนเคื่อพิทยาคาร	ประกอบด้วย 28.40, 40.90
8	ค่าฐานนิยมระดับโรงเรียนท่าบ่อ	ประกอบด้วย 31.90, 40.60, 45.10, 46.10, 46.80, 51.40
9	ค่าฐานนิยมระดับโรงเรียนนาดีพิทยาคม	ประกอบด้วย 35.10, 41.90, 49.10
10	ค่าฐานนิยมระดับโรงเรียนน้ำสวยวิทยา	ประกอบด้วย 42.60, 47.80, 49.20
11	ค่าฐานนิยมระดับโรงเรียนปทุมเทพพิทยาคาร	ประกอบด้วย 46.80, 61.00
12	ค่าฐานนิยมระดับโรงเรียนพระบาทนาสิงห์พิทยาคม	ประกอบด้วย 29.20, 34.00, 42.60
13	ค่าฐานนิยมระดับโรงเรียนวังม่วงพิทยาคม	ประกอบด้วย 37.80, 41.60, 41.90

รายงานผลการทดสอบทางการศึกษาระดับชาตินิยมขั้นพื้นฐาน (O-NET)

ชั้นมัธยมศึกษาปีที่ 6 ปีการศึกษา 2565

ค่าสถิติพื้นฐานภาพรวม สำหรับเขตพื้นที่การศึกษา

เขต สำนักงานเขตพื้นที่การศึกษามัธยมศึกษาหนองคาย สังกัด สำนักงานคณะกรรมการการศึกษาขั้นพื้นฐาน

วิชา : 02-สังคมศึกษา ศาสนาและวัฒนธรรม

	จำนวน ผู้เข้าสอบ	คะแนนเฉลี่ย (Mean)	ส่วนเบี่ยงเบน มาตรฐาน (S.D.)	คะแนนสูงสุด (Max.)	คะแนนต่ำสุด (Min.)	มัธยฐาน (Median)	ฐานนิยม (Mode)	จำนวน นร. ที่ได้คะแนน 50% ขึ้นไป
1. ระดับประเทศ	124,643	33.00	7.94	80.50	1.50	32.75	32.75	2,885
2. ระดับกระทรวง: ศึกษาธิการ	108,575	33.11	7.95	80.50	1.50	32.75	32.75	2,569
3. ระดับสังกัด	84,321	33.62	7.86	80.50	6.00	33.00	32.75	2,153
4. ระดับเขตพื้นที่	988	32.36	7.34	59.25	14.00	32.25	29.75	13
5. ระดับขนาดโรงเรียน								
- เล็ก	248	29.69	6.29	48.25	16.00	29.75	29.75	0
- กลาง	409	31.84	6.96	52.75	15.25	31.00	29.75	4
- ใหญ่	49	31.59	6.79	44.75	14.00	31.00	30.25 ^{*1}	0
- ใหญ่พิเศษ	282	35.60	7.65	59.25	17.25	35.00	32.75	9
6. ระดับที่ตั้งโรงเรียน								
- ในเมือง	153	33.88	7.93	59.25	16.00	33.75	25.00 ^{*2}	5
- นอกเมือง	835	32.08	7.19	55.75	14.00	31.50	29.75	8
7. ระดับจังหวัด (เฉพาะสังกัดเดียวกัน)								
1) หนองคาย	1,021	32.38	7.30	59.25	14.00	32.25	29.75	13
8. ระดับโรงเรียน								

* : มีค่าฐานนิยมมากกว่า 1 ค่า ดูรายละเอียดที่หน้าสุดท้ายของรายงาน

รายงานผลการทดสอบทางการศึกษาระดับชาตินิยมขั้นพื้นฐาน (O-NET)

ชั้นมัธยมศึกษาปีที่ 6 ปีการศึกษา 2565

ค่าสถิติพื้นฐานภาพรวม สำหรับเขตพื้นที่การศึกษา

เขต สำนักงานเขตพื้นที่การศึกษามัธยมศึกษาหนองคาย สังกัด สำนักงานคณะกรรมการการศึกษาขั้นพื้นฐาน

วิชา : 02-สังคมศึกษา ศาสนาและวัฒนธรรม

	จำนวน ผู้เข้าสอบ	คะแนนเฉลี่ย (Mean)	ส่วนเบี่ยงเบน มาตรฐาน (S.D.)	คะแนนสูงสุด (Max.)	คะแนนต่ำสุด (Min.)	มัธยฐาน (Median)	ฐานนิยม (Mode)	จำนวน นร. ที่ได้คะแนน 50% ขึ้นไป
จังหวัดหนองคาย								
1) กวนวันวิทยา	6	32.96	5.89	40.25	21.75	33.63	-	0
2) กุดบงพิทยาคาร	44	32.34	6.07	49.25	20.75	32.00	26.75 ^{*3}	0
3) ค่ายบกหวานวิทยา	16	30.73	4.86	39.00	23.50	30.38	25.00 ^{*4}	0
4) โลกคอนวิทยาคม	30	30.53	5.95	43.25	21.50	29.75	29.75	0
5) ชุมพลโพธิพิสัย	75	37.22	6.07	51.25	23.75	37.00	39.00	2
6) เข็มพิทยาคม	48	31.54	6.85	44.75	14.00	31.00	30.25 ^{*5}	0
7) เตือวิทยาคาร	13	28.23	2.83	32.75	23.25	28.00	29.75	0
8) ถ่อนวิทยา	11	30.89	6.77	40.00	18.75	30.50	-	0
9) ท่าบ่อ	136	33.12	7.71	55.75	17.25	32.50	32.50	2
10) ท่าบ่อพิทยาคม	1	36.00	0.00	36.00	36.00	36.00	36.00	0
11) นาดีพิทยาคม	43	29.97	6.38	46.25	17.00	29.50	28.00	0
12) นาหนั่งพัฒนศึกษา	37	31.96	8.29	52.75	17.75	29.50	28.25	1
13) น้ำสวยวิทยา	46	33.47	5.81	45.00	18.50	34.13	31.00	0
14) ปทุมเทพวิทยาคาร	71	38.63	7.48	59.25	22.25	37.75	37.25	5

* : มีค่าฐานนิยมมากกว่า 1 ค่า ดูรายละเอียดที่หน้าสุดท้ายของรายงาน

รายงานผลการทดสอบทางการศึกษาระดับชาตินิยมขั้นพื้นฐาน (O-NET)

ชั้นมัธยมศึกษาปีที่ 6 ปีการศึกษา 2565

ค่าสถิติพื้นฐานภาพรวม สำหรับเขตพื้นที่การศึกษา

เขต สำนักงานเขตพื้นที่การศึกษามัธยมศึกษาหนองคาย สังกัด สำนักงานคณะกรรมการการศึกษาขั้นพื้นฐาน

วิชา : 02-สังคมศึกษา ศาสนาและวัฒนธรรม

	จำนวน ผู้เข้าสอบ	คะแนนเฉลี่ย (Mean)	ส่วนเบี่ยงเบน มาตรฐาน (S.D.)	คะแนนสูงสุด (Max.)	คะแนนต่ำสุด (Min.)	มัธยฐาน (Median)	ฐานนิยม (Mode)	จำนวน นร. ที่ได้คะแนน 50% ขึ้นไป
15) ประชาบดีพิทยาคม	41	30.10	6.24	43.50	17.50	30.00	29.75	0
16) ปากสวายพิทยาคม	9	36.97	4.13	45.00	31.00	35.75	35.75	0
17) ผ่างพิทยาคม	11	31.64	5.28	40.25	23.25	29.75	37.25	0
18) พระธาตุบังพวนวิทยา	33	29.52	5.86	40.50	16.00	29.75	25.00 ^{*6}	0
19) พระบาทนาสิงห์พิทยาคม	28	29.14	6.38	40.00	16.00	29.75	29.75	0
20) พระพุทธบาทพิทยาคม	18	29.53	7.26	40.75	16.75	27.25	25.50 ^{*7}	0
21) พานพร้าว	31	27.30	6.50	42.25	15.25	27.75	26.75	0
22) โพนทรายพิทยาคม	44	32.38	7.16	52.75	17.25	31.25	29.75	1
23) ร่มธรรมานุสรณ์	9	32.53	7.97	47.50	19.00	32.75	32.75	0
24) วรลาโกอนุสรณ์	17	28.29	6.43	38.50	17.00	28.25	-	0
25) วังม่วงพิทยาคม	40	30.08	6.58	48.25	18.75	29.63	25.25	0
26) วังหลวงพิทยาสรรพ์	20	31.71	4.94	42.25	23.75	30.75	29.50 ^{*8}	0
27) เวียงคำวิทยาคาร	8	28.47	5.01	37.25	22.50	28.25	-	0
28) สังคมวิทยา	64	34.40	7.63	52.75	20.25	33.38	29.75 ^{*9}	2
29) หนองคายวิทยาคาร	1	33.75	0.00	33.75	33.75	33.75	33.75	0

* : มีค่าฐานนิยมมากกว่า 1 ค่า ดูรายละเอียดที่หน้าสุดท้ายของรายงาน

รายงานผลการทดสอบทางการศึกษาระดับชาตินำขั้นพื้นฐาน (O-NET)

ชั้นมัธยมศึกษาปีที่ 6 ปีการศึกษา 2565

ค่าสถิติพื้นฐานภาพรวม สำหรับเขตพื้นที่การศึกษา

เขต สำนักงานเขตพื้นที่การศึกษามัธยมศึกษาหนองคาย สังกัด สำนักงานคณะกรรมการการศึกษาขั้นพื้นฐาน

วิชา : 02-สังคมศึกษา ศาสนาและวัฒนธรรม

	จำนวน ผู้เข้าสอบ	คะแนนเฉลี่ย (Mean)	ส่วนเบี่ยงเบน มาตรฐาน (S.D.)	คะแนนสูงสุด (Max.)	คะแนนต่ำสุด (Min.)	มัธยฐาน (Median)	ฐานนิยม (Mode)	จำนวน นร. ที่ได้คะแนน 50% ขึ้นไป
30) หนองนางพิทยาคม	19	28.49	6.73	44.75	20.50	27.25	23.50	0
31) หินโงมพิทยาคม	18	28.67	5.87	40.50	19.00	28.13	26.75	0



รายงานผลการทดสอบทางการศึกษาระดับชาตินำขั้นพื้นฐาน (O-NET)

ชั้นมัธยมศึกษาปีที่ 6 ปีการศึกษา 2565

ค่าสถิติพื้นฐานภาพรวม สำหรับเขตพื้นที่การศึกษา

เขต สำนักงานเขตพื้นที่การศึกษามัธยมศึกษาหนองคาย ตั้งกต สำนักงานคณะกรรมการการศึกษาขั้นพื้นฐาน

วิชา : 02-สังคมศึกษา ศาสนาและวัฒนธรรม

รายละเอียดค่าฐานนิยมมากกว่า 1 ค่า

1	ค่าฐานนิยมโรงเรียนขนาดใหญ่	ประกอบด้วย 30.25, 32.75, 33.75
2	ค่าฐานนิยมที่ตั้งโรงเรียน ในเมือง	ประกอบด้วย 25.00, 37.25
3	ค่าฐานนิยมระดับโรงเรียนกุดบงพิทยาคาร	ประกอบด้วย 26.75, 32.50, 33.00
4	ค่าฐานนิยมระดับโรงเรียนคำบกหวานวิทยา	ประกอบด้วย 25.00, 25.25, 35.50
5	ค่าฐานนิยมระดับโรงเรียนเซิมพิทยาคม	ประกอบด้วย 30.25, 32.75
6	ค่าฐานนิยมระดับโรงเรียนพระธาตุนั่งพวนวิทยา	ประกอบด้วย 25.00, 29.50, 29.75, 31.50, 32.50, 33.75
7	ค่าฐานนิยมระดับโรงเรียนพระพุทธบาทพิทยาคม	ประกอบด้วย 25.50, 26.50, 40.75
8	ค่าฐานนิยมระดับโรงเรียนวังหลวงพิทยาสรรพ์	ประกอบด้วย 29.50, 31.50, 40.25
9	ค่าฐานนิยมระดับโรงเรียนสังคมิวิทยา	ประกอบด้วย 29.75, 37.25, 39.00, 41.75

รายงานผลการทดสอบทางการศึกษาระดับชาตินิยมขั้นพื้นฐาน (O-NET)

ชั้นมัธยมศึกษาปีที่ 6 ปีการศึกษา 2565

ค่าสถิติพื้นฐานภาพรวม สำหรับเขตพื้นที่การศึกษา

เขต สำนักงานเขตพื้นที่การศึกษามัธยมศึกษาหนองคาย สังกัด สำนักงานคณะกรรมการการศึกษาขั้นพื้นฐาน

วิชา : 03-ภาษาอังกฤษ

	จำนวน ผู้เข้าสอบ	คะแนนเฉลี่ย (Mean)	ส่วนเบี่ยงเบน มาตรฐาน (S.D.)	คะแนนสูงสุด (Max.)	คะแนนต่ำสุด (Min.)	มัธยฐาน (Median)	ฐานนิยม (Mode)	จำนวน นร. ที่ได้คะแนน 50% ขึ้นไป
1. ระดับประเทศ	122,570	23.44	9.98	98.26	0.00	21.62	19.98	3,527
2. ระดับกระทรวง: ศึกษาธิการ	106,634	23.56	10.03	98.26	0.00	21.62	19.98	3,131
3. ระดับสังกัด	82,639	23.59	9.96	96.72	1.64	21.62	19.98	2,393
4. ระดับเขตพื้นที่	965	22.16	7.87	73.46	6.66	21.52	19.98	14
5. ระดับขนาดโรงเรียน								
- เล็ก	249	20.64	5.26	38.32	8.20	20.08	19.98 ^{*1}	0
- กลาง	412	20.83	5.96	43.34	6.66	19.98	18.34	0
- ใหญ่	46	20.47	5.72	43.34	9.84	19.93	16.60 ^{*2}	0
- ใหญ่พิเศษ	258	26.05	11.04	73.46	9.84	23.36	21.72	14
6. ระดับที่ตั้งโรงเรียน								
- ในเมือง	147	25.39	11.83	73.46	9.94	21.72	19.98	8
- นอกเมือง	818	21.58	6.76	66.90	6.66	21.47	18.34 ^{*3}	6
7. ระดับจังหวัด (เฉพาะสังกัดเดียวกัน)								
1) หนองคาย	998	22.16	7.87	73.46	6.66	21.52	19.98	14
8. ระดับโรงเรียน								

* : มีค่าฐานนิยมมากกว่า 1 ค่า ดูรายละเอียดที่หน้าสุดท้ายของรายงาน

รายงานผลการทดสอบทางการศึกษาระดับชาตินิยมขั้นพื้นฐาน (O-NET)

ชั้นมัธยมศึกษาปีที่ 6 ปีการศึกษา 2565

ค่าสถิติพื้นฐานภาพรวม สำหรับเขตพื้นที่การศึกษา

เขต สำนักงานเขตพื้นที่การศึกษามัธยมศึกษาหนองคาย สังกัด สำนักงานคณะกรรมการการศึกษาขั้นพื้นฐาน

วิชา : 03-ภาษาอังกฤษ

	จำนวน ผู้เข้าสอบ	คะแนนเฉลี่ย (Mean)	ส่วนเบี่ยงเบน มาตรฐาน (S.D.)	คะแนนสูงสุด (Max.)	คะแนนต่ำสุด (Min.)	มัธยฐาน (Median)	ฐานนิยม (Mode)	จำนวน นร. ที่ได้คะแนน 50% ขึ้นไป
จังหวัดหนองคาย								
1) กวนวันวิทยา	6	20.32	5.66	28.38	11.58	18.49	-	0
2) กุดบงพิทยาคาร	44	21.75	6.74	43.34	11.78	20.13	16.60	0
3) ค่ายบกหวานวิทยา	15	21.29	5.14	33.20	13.32	20.08	19.98	0
4) โลกคอนวิทยาคม	30	19.98	5.73	36.78	11.48	18.29	18.24	0
5) ชุมพลโพธิพิสัย	57	25.28	10.18	60.04	13.22	23.26	14.96	3
6) เข็มพิทยาคม	45	19.96	4.64	29.92	9.84	19.88	16.60 ^{*4}	0
7) เตีอวิทยาคาร	15	22.78	4.32	30.12	16.80	21.72	19.88 ^{*5}	0
8) ถ่อนวิทยา	11	22.99	7.94	36.48	8.20	21.82	16.70	0
9) ท่าบ่อ	135	23.78	8.57	66.90	9.84	21.92	21.62	3
10) ท่าบ่อพิทยาคม	1	23.56	0.00	23.56	23.56	23.56	23.56	0
11) นาดีพิทยาคม	44	21.10	4.43	33.40	11.68	21.67	19.98 ^{*6}	0
12) นาหนั่งพัฒนศึกษา	36	22.22	5.06	36.38	13.32	21.52	18.34	0
13) น้ำสวยวิทยา	46	20.67	6.40	43.34	8.20	19.88	11.78 ^{*7}	0
14) ปทุมเทพวิทยาคาร	66	31.35	14.07	73.46	13.12	28.23	21.72	8

* : มีค่าฐานนิยมมากกว่า 1 ค่า ดูรายละเอียดที่หน้าสุดท้ายของรายงาน

รายงานผลการทดสอบทางการศึกษาระดับชาตินำขั้นพื้นฐาน (O-NET)

ชั้นมัธยมศึกษาปีที่ 6 ปีการศึกษา 2565

ค่าสถิติพื้นฐานภาพรวม สำหรับเขตพื้นที่การศึกษา

เขต สำนักงานเขตพื้นที่การศึกษามัธยมศึกษาหนองคาย สังกัด สำนักงานคณะกรรมการการศึกษาขั้นพื้นฐาน

วิชา : 03-ภาษาอังกฤษ

	จำนวน ผู้เข้าสอบ	คะแนนเฉลี่ย (Mean)	ส่วนเบี่ยงเบน มาตรฐาน (S.D.)	คะแนนสูงสุด (Max.)	คะแนนต่ำสุด (Min.)	มัธยฐาน (Median)	ฐานนิยม (Mode)	จำนวน นร. ที่ได้คะแนน 50% ขึ้นไป
15) ประชาบดีพิทยาคม	41	18.67	5.55	33.20	8.30	16.70	16.70	0
16) ปากสวดยพิทยาคม	9	19.28	5.67	28.38	8.50	21.42	-	0
17) ผ่างพิทยาคม	11	19.81	4.20	26.64	11.68	19.88	16.60	0
18) พระธาตุบังพวนวิทยา	33	19.13	5.50	33.70	11.48	18.34	13.22 ^{*8}	0
19) พระบาทนาสิงห์พิทยาคม	28	19.88	4.04	28.28	10.04	19.98	19.98	0
20) พระพุทธบาทพิทยาคม	18	21.10	3.89	26.94	11.78	22.44	18.14 ^{*9}	0
21) พานพร้าว	31	19.98	4.42	26.54	6.66	19.98	21.62 ^{*10}	0
22) โพนธ่ตากพิทยาคม	44	20.85	6.23	41.70	6.66	19.26	18.34	0
23) ร่มธรรมานุสรณ์	9	20.32	6.06	30.22	11.58	19.78	-	0
24) วรลาโกอนุสรณ์	17	21.39	5.91	35.24	8.40	21.72	23.36	0
25) วังม่วงพิทยาคม	40	20.56	4.57	28.58	8.20	20.75	14.96 ^{*11}	0
26) วังหลวงพิทยาสรรพ์	21	16.62	5.38	28.28	9.84	16.60	9.94 ^{*12}	0
27) เวียงคำวิทยาคาร	8	22.72	5.77	31.86	16.60	20.95	-	0
28) สังกมวิทยา	66	23.06	6.08	38.62	8.30	23.16	13.52 ^{*13}	0
29) หนองคายวิทยาคาร	1	43.34	0.00	43.34	43.34	43.34	43.34	0

* : มีค่าฐานนิยมมากกว่า 1 ค่า ดูรายละเอียดที่หน้าสุดท้ายของรายงาน

รายงานผลการทดสอบทางการศึกษาระดับชาตินำขั้นพื้นฐาน (O-NET)

ชั้นมัธยมศึกษาปีที่ 6 ปีการศึกษา 2565

ค่าสถิติพื้นฐานภาพรวม สำหรับเขตพื้นที่การศึกษา

เขต สำนักงานเขตพื้นที่การศึกษามัธยมศึกษาหนองคาย สังกัด สำนักงานคณะกรรมการการศึกษาขั้นพื้นฐาน

วิชา : 03-ภาษาอังกฤษ

	จำนวน ผู้เข้าสอบ	คะแนนเฉลี่ย (Mean)	ส่วนเบี่ยงเบน มาตรฐาน (S.D.)	คะแนนสูงสุด (Max.)	คะแนนต่ำสุด (Min.)	มัธยฐาน (Median)	ฐานนิยม (Mode)	จำนวน นร. ที่ได้คะแนน 50% ขึ้นไป
30) หนองนางพิทยาคม	19	19.94	3.98	30.22	13.22	21.52	21.62	0
31) หินโงมพิทยาคม	18	20.32	6.59	38.32	9.94	19.98	19.98	0



รายงานผลการทดสอบทางการศึกษาระดับชาตินิยมขั้นพื้นฐาน (O-NET)
 ชั้นมัธยมศึกษาปีที่ 6 ปีการศึกษา 2565

ค่าสถิติพื้นฐานภาพรวม สำหรับเขตพื้นที่การศึกษา

เขต สำนักงานเขตพื้นที่การศึกษามัธยมศึกษาหนองคาย ตั้งกัต สำนักงานคณะกรรมการการศึกษาขั้นพื้นฐาน

วิชา : 03-ภาษาอังกฤษ

รายละเอียดค่าฐานนิยมมากกว่า 1 ค่า

1	ค่าฐานนิยมโรงเรียนขนาดเล็ก	ประกอบด้วย 19.98, 23.36
2	ค่าฐานนิยมโรงเรียนขนาดใหญ่	ประกอบด้วย 16.60, 18.34
3	ค่าฐานนิยมที่ตั้งโรงเรียน นอกเมือง	ประกอบด้วย 18.34, 23.36
4	ค่าฐานนิยมระดับโรงเรียนเซิมพิทยาคม	ประกอบด้วย 16.60, 18.34
5	ค่าฐานนิยมระดับโรงเรียนเดื่อวิทยาคาร	ประกอบด้วย 19.88, 26.84
6	ค่าฐานนิยมระดับโรงเรียนนาดีพิทยาคม	ประกอบด้วย 19.98, 23.36
7	ค่าฐานนิยมระดับโรงเรียนน้ำสวยวิทยา	ประกอบด้วย 11.78, 18.34, 23.36
8	ค่าฐานนิยมระดับโรงเรียนพระธาตุบังพวนวิทยา	ประกอบด้วย 13.22, 21.52
9	ค่าฐานนิยมระดับโรงเรียนพระพุทธบาทพิทยาคม	ประกอบด้วย 18.14, 18.54, 21.72, 23.36, 23.46, 24.80
10	ค่าฐานนิยมระดับโรงเรียนพานพร้าว	ประกอบด้วย 21.62, 23.36
11	ค่าฐานนิยมระดับโรงเรียนวังม่วงพิทยาคม	ประกอบด้วย 14.96, 18.24, 18.34, 21.42, 21.52, 21.62, 23.36, 28.38
12	ค่าฐานนิยมระดับโรงเรียนวังหลวงพิทยาสรรพ์	ประกอบด้วย 9.94, 13.32, 18.34, 21.62
13	ค่าฐานนิยมระดับโรงเรียนสังคมวิทยา	ประกอบด้วย 13.52, 16.50, 21.72, 23.16, 26.64, 26.74, 28.28

รายงานผลการทดสอบทางการศึกษาระดับชาตินิยมขั้นพื้นฐาน (O-NET)

ชั้นมัธยมศึกษาปีที่ 6 ปีการศึกษา 2565

ค่าสถิติพื้นฐานภาพรวม สำหรับเขตพื้นที่การศึกษา

เขต สำนักงานเขตพื้นที่การศึกษามัธยมศึกษาหนองคาย สังกัด สำนักงานคณะกรรมการการศึกษาขั้นพื้นฐาน

วิชา : 04-คณิตศาสตร์

	จำนวน ผู้เข้าสอบ	คะแนนเฉลี่ย (Mean)	ส่วนเบี่ยงเบน มาตรฐาน (S.D.)	คะแนนสูงสุด (Max.)	คะแนนต่ำสุด (Min.)	มัธยฐาน (Median)	ฐานนิยม (Mode)	จำนวน นร. ที่ได้คะแนน 50% ขึ้นไป
1. ระดับประเทศ	124,451	21.61	13.16	100.00	0.00	18.75	15.00	5,052
2. ระดับกระทรวง: ศึกษาธิการ	108,387	21.83	13.29	100.00	0.00	18.75	15.00	4,573
3. ระดับสังกัด	84,074	22.39	13.66	100.00	0.00	18.75	15.00	3,911
4. ระดับเขตพื้นที่	984	20.69	11.19	92.50	0.00	18.75	15.00	27
5. ระดับขนาดโรงเรียน								
- เล็ก	248	18.07	8.13	51.25	3.75	16.25	11.25	1
- กลาง	413	18.90	8.66	55.00	0.00	18.75	15.00	4
- ใหญ่	46	18.37	6.81	33.75	3.75	17.50	15.00	0
- ใหญ่พิเศษ	277	26.07	15.02	92.50	3.75	22.50	18.75	22
6. ระดับที่ตั้งโรงเรียน								
- ในเมือง	149	25.56	15.22	87.50	3.75	21.25	18.75	14
- นอกเมือง	835	19.82	10.06	92.50	0.00	18.75	15.00	13
7. ระดับจังหวัด (เฉพาะสังกัดเดียวกัน)								
1) หนองคาย	1,017	20.68	11.14	92.50	0.00	18.75	15.00	27
8. ระดับโรงเรียน								

รายงานผลการทดสอบทางการศึกษาระดับชาตินิยมขั้นพื้นฐาน (O-NET)

ชั้นมัธยมศึกษาปีที่ 6 ปีการศึกษา 2565

ค่าสถิติพื้นฐานภาพรวม สำหรับเขตพื้นที่การศึกษา

เขต สำนักงานเขตพื้นที่การศึกษามัธยมศึกษาหนองคาย สังกัด สำนักงานคณะกรรมการการศึกษาขั้นพื้นฐาน

วิชา : 04-คณิตศาสตร์

	จำนวน ผู้เข้าสอบ	คะแนนเฉลี่ย (Mean)	ส่วนเบี่ยงเบน มาตรฐาน (S.D.)	คะแนนสูงสุด (Max.)	คะแนนต่ำสุด (Min.)	มัธยฐาน (Median)	ฐานนิยม (Mode)	จำนวน นร. ที่ได้คะแนน 50% ขึ้นไป
จังหวัดหนองคาย								
1) กวนวันวิทยา	6	18.96	7.62	35.00	11.25	16.88	15.00 ^{*1}	0
2) กุดบงพิทยาคาร	44	19.83	8.55	41.25	0.00	18.75	18.75	0
3) คำขบหวานวิทยา	16	18.13	6.90	31.25	7.50	18.75	15.00 ^{*2}	0
4) โลกคอนวิทยาคม	30	18.13	8.74	46.25	3.75	18.75	7.50 ^{*3}	0
5) ชุมพลโพธิ์สัย	74	28.11	12.55	70.00	7.50	26.25	18.75	5
6) เข็มพิทยาคม	45	18.33	6.88	33.75	3.75	16.25	15.00	0
7) เตือวิทยาคาร	13	21.15	8.25	40.00	11.25	20.00	11.25 ^{*4}	0
8) ถ่อนวิทยา	11	16.48	8.25	30.00	3.75	15.00	11.25	0
9) ท่าบ่อ	136	20.93	12.81	92.50	3.75	18.75	18.75	4
10) ท่าบ่อพิทยาคม	1	48.75	0.00	48.75	48.75	48.75	48.75	0
11) นาดีพิทยาคม	44	18.13	8.61	55.00	3.75	18.75	15.00	1
12) นาหานังพัฒนศึกษา	37	21.22	9.87	51.25	3.75	20.00	15.00	1
13) น้ำสวยวิทยา	46	18.94	8.36	37.50	3.75	18.75	11.25	0
14) ปทุมเทพวิทยาคาร	67	34.25	17.34	87.50	11.25	31.25	11.25 ^{*5}	13

* : มีค่าฐานนิยมมากกว่า 1 ค่า ดูรายละเอียดที่หน้าสุดท้ายของรายงาน

รายงานผลการทดสอบทางการศึกษาระดับชาตินิยมขั้นพื้นฐาน (O-NET)

ชั้นมัธยมศึกษาปีที่ 6 ปีการศึกษา 2565

ค่าสถิติพื้นฐานภาพรวม สำหรับเขตพื้นที่การศึกษา

เขต สำนักงานเขตพื้นที่การศึกษามัธยมศึกษาหนองคาย สังกัด สำนักงานคณะกรรมการการศึกษาขั้นพื้นฐาน

วิชา : 04-คณิตศาสตร์

	จำนวน ผู้เข้าสอบ	คะแนนเฉลี่ย (Mean)	ส่วนเบี่ยงเบน มาตรฐาน (S.D.)	คะแนนสูงสุด (Max.)	คะแนนต่ำสุด (Min.)	มัธยฐาน (Median)	ฐานนิยม (Mode)	จำนวน นร. ที่ได้คะแนน 50% ขึ้นไป
15) ประชาบดีพิทยาคม	41	16.37	7.44	42.50	7.50	15.00	11.25 ^{*6}	0
16) ปากสวดยพิทยาคม	9	23.19	9.68	43.75	7.50	23.75	23.75	0
17) ผ่างพิทยาคม	11	16.36	6.04	26.25	7.50	15.00	11.25	0
18) พระธาตุบังพวนวิทยา	33	20.49	8.95	51.25	7.50	18.75	18.75	1
19) พระบาทนาสิงห์พิทยาคม	28	16.61	6.80	35.00	7.50	15.63	11.25	0
20) พระพุทธบาทพิทยาคม	18	20.28	10.55	47.50	3.75	18.75	18.75	0
21) พานพร้าว	31	17.14	7.70	42.50	3.75	18.75	18.75	0
22) โพนทรายพิทยาคม	44	16.56	7.05	41.25	3.75	15.00	15.00	0
23) ร่มธรรมานุสรณ์	9	17.50	8.12	32.50	7.50	15.00	11.25 ^{*7}	0
24) วรลาโกอนุสรณ์	17	18.46	6.27	33.75	7.50	18.75	18.75	0
25) วังม่วงพิทยาคม	40	17.31	7.31	42.50	3.75	15.63	11.25	0
26) วังหลวงพิทยาสรรพ์	21	16.07	5.57	30.00	7.50	15.00	15.00	0
27) เวียงคำวิทยาคาร	8	13.59	6.48	22.50	3.75	15.00	15.00	0
28) สังกมวิทยา	66	22.12	9.28	51.25	7.50	20.00	18.75	2
29) หนองคายวิทยาคาร	1	20.00	0.00	20.00	20.00	20.00	20.00	0

* : มีค่าฐานนิยมมากกว่า 1 ค่า ดูรายละเอียดที่หน้าสุดท้ายของรายงาน

รายงานผลการทดสอบทางการศึกษาระดับชาตินำขั้นพื้นฐาน (O-NET)

ชั้นมัธยมศึกษาปีที่ 6 ปีการศึกษา 2565

ค่าสถิติพื้นฐานภาพรวม สำหรับเขตพื้นที่การศึกษา

เขต สำนักงานเขตพื้นที่การศึกษามัธยมศึกษาหนองคาย สังกัด สำนักงานคณะกรรมการการศึกษาขั้นพื้นฐาน

วิชา : 04-คณิตศาสตร์

	จำนวน ผู้เข้าสอบ	คะแนนเฉลี่ย (Mean)	ส่วนเบี่ยงเบน มาตรฐาน (S.D.)	คะแนนสูงสุด (Max.)	คะแนนต่ำสุด (Min.)	มัธยฐาน (Median)	ฐานนิยม (Mode)	จำนวน นร. ที่ได้คะแนน 50% ขึ้นไป
30) หนองนางพิทยาคม	19	16.25	7.63	31.25	3.75	15.00	11.25**	0
31) หินโงมพิทยาคม	18	16.94	6.27	27.50	7.50	15.63	22.50	0

รายงานผลการทดสอบทางการศึกษาระดับชาตินิยมขั้นพื้นฐาน (O-NET)
ชั้นมัธยมศึกษาปีที่ 6 ปีการศึกษา 2565

ค่าสถิติพื้นฐานภาพรวม สำหรับเขตพื้นที่การศึกษา

เขต สำนักงานเขตพื้นที่การศึกษามัธยมศึกษาหนองคาย ตั้งกต สำนักงานคณะกรรมการการศึกษาขั้นพื้นฐาน

วิชา : 04-คณิตศาสตร์

รายละเอียดค่าฐานนิยมมากกว่า 1 ค่า

1	ค่าฐานนิยมระดับโรงเรียนกวนวันวิทยา	ประกอบด้วย 15.00, 18.75
2	ค่าฐานนิยมระดับโรงเรียนค่ายบกหวานวิทยา	ประกอบด้วย 15.00, 18.75
3	ค่าฐานนิยมระดับโรงเรียนโลกคอนวิทย์าคม	ประกอบด้วย 7.50, 22.50
4	ค่าฐานนิยมระดับโรงเรียนเดื่อวิทยาคาร	ประกอบด้วย 11.25, 26.25
5	ค่าฐานนิยมระดับโรงเรียนปทุมเทพวิทยาคาร	ประกอบด้วย 11.25, 18.75, 26.25, 27.50
6	ค่าฐานนิยมระดับโรงเรียนประชาบดีพิทยาคม	ประกอบด้วย 11.25, 15.00
7	ค่าฐานนิยมระดับโรงเรียนร่มธรรมานุสรณ์	ประกอบด้วย 11.25, 18.75
8	ค่าฐานนิยมระดับโรงเรียนหนองนางพิทยาคม	ประกอบด้วย 11.25, 15.00

รายงานผลการทดสอบทางการศึกษาระดับชาติด้านพื้นฐาน (O-NET)

ชั้นมัธยมศึกษาปีที่ 6 ปีการศึกษา 2565

จำนวน ร้อยละของผู้เข้าสอบ จำแนกตามช่วงคะแนน สำหรับเขตพื้นที่การศึกษา

เขต สำนักงานเขตพื้นที่การศึกษามัธยมศึกษาหนองคาย

สังกัด สำนักงานคณะกรรมการการศึกษาขั้นพื้นฐาน

รหัสวิชา	ชื่อวิชา		0.01-10.00	10.01-20.00	20.01-30.00	30.01-40.00	40.01-50.00	50.01-60.00	60.01-70.00	70.01-80.00	80.01-90.00	90.01-100.00	รวม
01	ภาษาไทย	จำนวน	0	26	157	210	266	143	81	22	0	0	905
		ร้อยละ	0.000	2.873	17.348	23.204	29.392	15.801	8.950	2.431	0.000	0.000	100.000
02	สังคมศึกษา ศาสนา และวัฒนธรรม	จำนวน	0	31	386	416	142	13	0	0	0	0	988
		ร้อยละ	0.000	3.138	39.069	42.105	14.372	1.316	0.000	0.000	0.000	0.000	100.000
03	ภาษาอังกฤษ	จำนวน	17	419	433	66	16	9	4	1	0	0	965
		ร้อยละ	1.762	43.420	44.870	6.839	1.658	0.933	0.415	0.104	0.000	0.000	100.000
04	คณิตศาสตร์	จำนวน	102	492	259	76	30	14	7	1	2	1	984
		ร้อยละ	10.366	50.000	26.321	7.724	3.049	1.423	0.711	0.102	0.203	0.102	100.000
05	วิทยาศาสตร์	จำนวน	9	217	403	208	46	15	5	0	0	0	903
		ร้อยละ	0.997	24.031	44.629	23.034	5.094	1.661	0.554	0.000	0.000	0.000	100.000



ผลการทดสอบทางการศึกษาระดับชาตินิยมขั้นพื้นฐาน (O-NET) ปีการศึกษา 2561-2564

ระดับชั้นมัธยมศึกษาปีที่ 6

สำนักงานเขตพื้นที่การศึกษามัธยมศึกษาหนองคาย

ที่	ชื่อโรงเรียน	คะแนนเฉลี่ย ชั้นมัธยมศึกษาปีที่ 6																									คะแนนเฉลี่ยรวมทุกวิชา				
		ภาษาไทย					คณิตศาสตร์					วิทยาศาสตร์					วัฒนธรรม					ภาษาอังกฤษ									
		2562	2563	2564	2565	64-65	2562	2563	2564	2565	64-65	2562	2563	2564	2565	64-65	2562	2563	2564	2565	64-65	2562	2563	2564	2565	64-65	2562	2563	2564	2565	64-65
	ระดับประเทศ	42.21	44.36	46.40	44.09	-2.31	25.41	26.04	21.28	21.61	0.33	29.20	32.68	28.65	28.08	-0.57	35.70	35.93	36.87	33.00	-3.87	29.20	29.94	25.56	23.44	-2.12	32.34	33.79	31.75	30.04	-1.71
	ระดับ สพฐ.	43.02	45.22	47.74	45.79	-1.95	25.62	26.33	21.83	22.39	0.56	29.40	33.04	29.04	28.78	-0.26	36.10	36.32	37.45	33.62	-3.83	28.97	29.73	25.83	23.59	-2.24	32.62	34.13	32.38	30.83	-1.54
	ระดับเขตพื้นที่	39.83	41.18	43.18	42.63	-0.55	20.80	21.59	18.53	20.69	2.16	27.32	30.20	27.01	27.21	0.20	33.68	34.67	34.76	32.36	-2.40	24.98	25.69	22.15	22.16	0.01	29.32	30.67	29.13	29.01	-0.12
1	กวนวินวิทยา	34.43	36.83	43.92	41.92	-2.00	13.93	17.86	13.04	18.96	5.92	23.64	30.82	31.20	29.73	-1.47	30.86	36.43	34.25	32.96	-1.29	20.54	20.54	22.35	20.32	-2.03	24.68	28.50	28.95	28.78	-0.17
2	กุดบงพิทยาคาร	37.60	38.84	43.57	43.99	0.42	19.44	23.35	17.30	19.83	2.53	26.80	29.73	26.64	26.20	-0.44	30.85	33.54	33.92	32.34	-1.58	23.01	23.32	20.78	21.75	0.97	27.54	29.76	28.44	28.82	0.38
3	ค่ายบกหวานวิทยา	-	-	36.70	44.68	7.98	-	-	15.00	18.13	3.13	-	-	22.00	27.55	5.55	-	-	22.75	30.73	7.98	-	-	21.72	21.29	-0.43	-	-	23.63	28.48	4.84
4	โคกคอนวิทยาคม	37.84	33.30	43.28	35.33	-7.95	16.97	16.26	16.47	18.13	1.66	26.37	27.52	25.29	23.75	-1.54	33.51	31.82	36.51	30.53	-5.98	20.93	23.47	21.30	19.98	-1.32	27.12	26.47	28.57	25.54	-3.03
5	ชุมพลโพธิ์สัย	46.95	45.78	49.98	57.56	7.58	23.12	21.70	22.59	28.11	5.52	27.98	31.96	28.44	35.94	7.50	34.57	35.71	36.59	37.22	0.63	27.60	27.71	24.47	25.28	0.81	32.04	32.57	32.41	36.82	4.41
6	เขมพิทยาคม	35.78	37.48	37.13	40.57	3.44	16.28	20.81	16.54	18.33	1.79	26.16	28.38	24.25	22.93	-1.32	32.92	32.58	31.54	31.54	0.00	21.54	24.49	20.57	19.96	-0.61	26.54	28.75	26.01	26.67	0.66
7	เตี้อวิทยาคาร	33.74	37.75	40.76	36.44	-4.32	18.15	22.27	15.89	21.15	5.26	22.89	31.95	25.19	22.39	-2.80	30.91	31.50	33.62	28.23	-5.39	21.47	23.59	18.30	22.78	4.48	25.43	29.41	26.75	26.20	-0.55
8	ถ่อนวิทยา	34.55	31.32	31.08	39.56	8.48	15.45	18.01	14.55	16.48	1.93	24.71	25.16	23.50	24.71	1.21	30.52	31.94	28.00	30.89	2.89	22.58	22.13	18.43	22.99	4.56	25.56	25.71	23.11	26.93	3.81
9	ท่าบ่อ	40.90	39.61	48.71	44.94	-3.77	22.90	22.82	20.71	20.93	0.22	27.50	30.05	30.33	26.90	-3.43	34.09	35.06	37.87	33.12	-4.75	25.92	25.95	26.33	23.78	-2.55	30.26	30.70	32.79	29.93	-2.86
10	ท่าบ่อพิทยาคม	35.12	39.89	57.57	47.50	-10.07	16.55	18.21	18.75	48.75	30.00	25.00	26.52	27.13	34.20	7.07	29.10	34.61	42.75	36.00	-6.75	23.27	23.04	17.28	23.56	6.28	25.81	28.45	32.70	38.00	5.31
11	นาดีพิทยาคม	40.36	33.63	42.35	39.68	-2.67	16.81	19.95	18.09	18.13	0.04	25.47	26.01	27.26	27.65	0.39	32.98	33.72	35.54	29.97	-5.57	23.69	21.86	20.81	21.10	0.29	27.86	27.03	28.81	27.31	-1.50
12	นาหวังพัฒนศึกษา	32.77	37.25	39.91	40.25	0.34	14.58	18.65	14.57	21.22	6.65	24.42	29.79	27.12	26.69	-0.43	30.98	33.58	32.68	31.96	-0.72	21.77	22.11	20.20	22.22	2.02	24.90	28.28	26.90	28.47	1.57
13	น้ำสวยวิทยา	36.04	38.28	38.14	41.76	3.62	17.86	18.28	17.13	18.94	1.81	26.61	27.45	26.14	26.79	0.65	32.51	32.58	33.35	33.47	0.12	22.70	21.53	19.45	20.67	1.22	27.14	27.62	26.84	28.33	1.48
14	ปทุมเทพวิทยาคาร	46.32	50.57	56.02	55.13	-0.89	30.30	29.35	30.80	34.25	3.45	31.91	36.64	34.50	38.85	4.35	39.50	40.02	43.53	38.63	-4.90	32.98	37.26	41.78	31.35	-10.43	36.20	38.77	41.33	39.64	-1.68
15	ประชาชาติพิทยาคม	38.70	35.57	44.69	36.69	-8.00	19.45	16.37	19.34	16.37	-2.97	27.60	29.19	28.07	28.83	0.76	33.40	33.59	34.91	30.10	-4.81	22.61	23.72	22.71	18.67	-4.04	28.35	27.69	29.94	26.13	-3.81
16	ปากสวยพิทยาคม	33.27	34.93	42.20	49.42	7.22	17.01	19.56	17.56	23.19	5.63	24.90	26.89	25.87	28.04	2.17	32.08	32.35	36.78	36.97	0.19	22.01	22.02	19.78	19.28	-0.50	25.85	27.15	28.44	31.38	2.94
17	ฝางพิทยาคม	30.75	35.50	38.40	42.39	3.99	14.75	23.63	15.86	16.36	0.50	28.55	27.31	25.61	31.05	5.44	31.40	34.13	32.43	31.64	-0.79	22.13	23.59	18.20	19.81	1.61	25.52	28.83	26.10	28.25	2.15
18	พระธาตุบังพวนวิทยา	32.86	37.77	32.92	38.13	5.21	20.09	21.88	14.78	20.49	5.71	25.48	23.99	24.54	25.11	0.57	30.41	32.42	29.92	29.52	-0.40	20.40	22.07	18.94	19.13	0.19	25.85	27.63	24.22	26.48	2.26



ผลการทดสอบทางการศึกษาระดับชาตินิยมขั้นพื้นฐาน (O-NET) ปีการศึกษา 2561-2564

ระดับชั้นมัธยมศึกษาปีที่ 6

สำนักงานเขตพื้นที่การศึกษามัธยมศึกษาหนองคาย

ที่	ชื่อโรงเรียน	คะแนนเฉลี่ย ชั้นมัธยมศึกษาปีที่ 6																									คะแนนเฉลี่ยรวมทุกวิชา				
		ภาษาไทย					คณิตศาสตร์					วิทยาศาสตร์					วัฒนธรรม					ภาษาอังกฤษ									
		2562	2563	2564	2565	64-65	2562	2563	2564	2565	64-65	2562	2563	2564	2565	64-65	2562	2563	2564	2565	64-65	2562	2563	2564	2565	64-65	2562	2563	2564	2565	64-65
	ระดับประเทศ	42.21	44.36	46.40	44.09	-2.31	25.41	26.04	21.28	21.61	0.33	29.20	32.68	28.65	28.08	-0.57	35.70	35.93	36.87	33.00	-3.87	29.20	29.94	25.56	23.44	-2.12	32.34	33.79	31.75	30.04	-1.71
	ระดับ สพฐ.	43.02	45.22	47.74	45.79	-1.95	25.62	26.33	21.83	22.39	0.56	29.40	33.04	29.04	28.78	-0.26	36.10	36.32	37.45	33.62	-3.83	28.97	29.73	25.83	23.59	-2.24	32.62	34.13	32.38	30.83	-1.54
	ระดับเขตพื้นที่	39.83	41.18	43.18	42.63	-0.55	20.80	21.59	18.53	20.69	2.16	27.32	30.20	27.01	27.21	0.20	33.68	34.67	34.76	32.36	-2.40	24.98	25.69	22.15	22.16	0.01	29.32	30.67	29.13	29.01	-0.12
19	พระบาทสมเด็จพระปรมินทรมหาภูมิพลอดุลยเดช	32.09	29.98	43.54	35.59	-7.95	15.76	16.48	17.64	16.61	-1.03	25.33	27.36	26.03	25.79	-0.24	27.35	32.00	34.01	29.14	-4.87	21.68	22.84	18.54	19.88	1.34	24.44	25.73	27.95	25.40	-2.55
20	พระพุทธบาทวิทยาคม	32.40	29.15	42.66	36.53	-6.13	15.90	16.17	19.56	20.28	0.72	22.75	27.15	25.35	25.46	0.11	29.69	29.91	33.88	29.53	-4.35	21.81	20.00	21.09	21.10	0.01	24.51	24.48	28.51	26.58	-1.93
21	พานพร้าว	33.11	34.65	37.26	32.61	-4.65	16.13	19.38	16.29	17.14	0.85	23.23	26.90	25.87	23.89	-1.98	30.81	30.65	32.75	27.30	-5.45	21.52	22.45	20.53	19.98	-0.55	24.96	26.81	26.54	24.18	-2.36
22	โพธิ์ตากวิทยาคม	32.21	36.61	40.68	44.71	4.03	17.11	17.57	15.97	16.56	0.59	22.49	27.74	26.84	24.68	-2.16	28.34	31.85	36.08	32.38	-3.70	20.86	23.61	20.28	20.85	0.57	24.20	27.48	27.97	27.84	-0.13
23	ร่มธรรมานุสรณ์	38.93	34.10	43.43	39.31	-4.12	18.31	17.14	16.25	17.50	1.25	23.50	24.52	24.69	26.35	1.66	30.62	29.73	34.37	32.53	-1.84	22.35	21.86	18.35	20.32	1.97	26.74	25.47	27.42	27.20	-0.22
24	วรลาโภานุสรณ์	31.63	36.44	46.20	30.91	-15.29	16.72	19.14	21.25	18.46	-2.79	22.53	29.33	19.50	19.65	0.15	29.88	32.22	25.92	28.29	2.37	20.86	22.85	21.85	21.39	-0.46	24.32	28.00	26.94	23.74	-3.20
25	วังม่วงพิทยาคม	33.69	34.14	40.80	39.63	-1.17	16.76	17.77	15.77	17.31	1.54	24.73	27.10	26.35	25.26	-1.09	29.91	31.63	33.44	30.08	-3.36	21.34	21.39	18.68	20.56	1.88	25.29	26.41	27.01	26.57	-0.44
26	วังหลวงพิทยาสรรพ์	38.54	36.93	42.52	44.36	1.84	16.95	19.10	16.61	16.07	-0.54	26.22	27.04	26.33	24.62	-1.71	32.01	31.41	35.51	31.71	-3.80	22.09	22.69	19.47	16.62	-2.85	27.16	27.43	28.09	26.68	-1.41
27	เวียงคำวิทยาคาร	30.05	36.36	31.30	41.31	10.01	15.38	18.08	13.70	13.59	-0.11	26.55	29.38	24.22	22.95	-1.27	29.90	32.50	28.48	28.47	-0.01	20.63	20.63	18.03	22.72	4.69	24.50	27.39	23.15	25.81	2.66
28	สังคัมวิทยา	39.81	41.18	43.30	48.41	5.11	17.72	17.65	18.61	22.12	3.51	26.54	28.88	26.92	28.33	1.41	33.56	33.37	34.52	34.40	-0.12	23.36	23.36	19.85	23.06	3.21	28.20	28.89	28.64	31.26	2.62
29	หนองคายวิทยาคาร	32.95	35.16	43.45	-	-	18.61	19.10	16.48	20.00	3.52	25.93	28.61	27.94	-	-	30.44	32.60	33.85	33.75	-0.10	23.05	22.65	21.46	43.34	21.88	26.20	27.62	28.64	32.36	3.73
30	หนองนางพิทยาคม	38.73	29.16	37.25	37.61	0.36	17.50	13.87	18.13	16.25	-1.88	27.27	24.65	24.74	23.15	-1.59	32.00	28.31	33.81	28.49	-5.32	19.32	21.41	20.84	19.94	-0.90	26.96	23.48	26.95	25.09	-1.87
31	หินโงมพิทยาคม	37.64	40.26	40.46	36.13	-4.33	17.29	20.83	16.61	16.94	0.33	25.31	27.10	22.74	27.14	4.40	31.08	35.62	31.90	28.67	-3.23	20.52	22.26	23.07	20.32	-2.75	26.37	29.21	26.96	25.84	-1.12

รายงานผลการสอบ O-NET ชั้นมัธยมศึกษาปีที่ 6 ปีการศึกษา 2565
สำนักงานเขตพื้นที่การศึกษามัธยมศึกษาหนองคาย